

CULTURA POLITICA Y DEMOCRACIA EN REPUBLICA DOMINICANA

- **ISIS DUARTE**
- **RAMONINA BREA**
- **RAMON TEJADA H.**
- **CLARA BAEZ**

RD
320.97293
P816cu

PONTIFICIA UNIVERSIDAD CATOLICA MADRE Y MAESTRA
Proyecto para el Apoyo a Iniciativas Democraticas /PID

CULTURA POLITICA Y DEMOCRACIA EN REPUBLICA DOMINICANA

Informe Final de la Encuesta

Cultura Política y Democracia (DEMOS 94)

**ISIS DUARTE
RAMONINA BREA
RAMON TEJADA H.
CLARA BAEZ**



PONTIFICIA UNIVERSIDAD CATOLICA MADRE Y MAESTRA

Proyecto para el Apoyo a Iniciativas Democráticas / PID

320.97293

p816cu Pontificia Universidad Católica Madre y Maestra. Proyecto para el Apoyo a Iniciativas Democráticas. Cultura política y democracia en República Dominicana / PUCMM; dir. de Isis Duarte... [et. al.]-- Santiago, República Dominicana: PUCMM, 1996.

220 p.: il.

Informe final de la Encuesta Cultura Política y Democracia (DEMOS 94)

Incluye bibliog. e índices.

ISBN 84-89548-05-6

1. Política cultural - República Dominicana. 2. Democracia - Encuestas. 3. República Dominicana - Política. 4. Participación política - República Dominicana. 5. Autoritarismo - Encuestas. I. Duarte, Isis. II. Proyecto para el Apoyo a Iniciativa Democráticas. III. Tít.

C 1996, Pontificia Universidad Católica Madre y Maestra. Recinto Santo Tomás de Aquino. Santo Domingo, República Dominicana, Colección "Documentos".
ISBN 84-89548-05-6

Composición
y Diagramación : Moisés Matos

Impresión : Impresora G&G.



Impreso en República Dominicana

DIRECCIÓN DE LA ENCUESTA

Isis Duarte, Directora
Ramón Tejada, Asistente - Jefe de Campo

Diseño del Cuestionario

Isis Duarte, Ramonina Brea

Diseño de la Muestra

Alfredo Aliaga

Asistentes de Muestreo

Lady's Ortíz Parra, José Batista

Actualizadores Cartografía

Carlos Castillo, Eddy Germán, Héctor Rodríguez
José Rodríguez, Luis Toribio

TRABAJO DE CAMPO

Supervisores

Ramón Montero, Idalia Santana, Luis Paniagua
Eunice Puello, Samuel Félix, Sonia Crucel

Entrevistadores

Manuel Aquino, Pedro Aybar, Zoila Batista, Juana Betances, Fausto Cabral,
Carlos Castillo, Víctor De Los Santos, Zenaida De Los Santos, Elba Deláncer,
José Durán, Angela Ferreras, Marisol Ferreras, Nidia Frómata, Eddy Germán,
Manuel Jiménez, Marubeni López, Miledys Martínez, C. Amable Matos,
Carmen Muñoz, Idalia Ortíz, Juan Ortíz, Loida Pérez,
José Rodríguez, Luis Toribio

Choferes

Rafael Martínez, Antonio Matos, Jorge Tejada

PROCESAMIENTO DE DATOS

Lady's Ortiz Parra, Encargada

Entrada de Datos

Altagracia Alcántara, Gabriel Espinal

Codificación y Crítica

Cándida Carmona, Jaqueline Rodríguez, Angela Segura

Secretaria

Siria Santos

EDICIÓN GENERAL

Moisés Matos Ramírez

I.	LA ENCUESTA Y SU METODOLOGÍA	7
	1.1. La DEMOS-94 y el programa de encuestas del PID	7
	1.2. Metodología de la DEMOS-94	8
	<i>La muestra</i>	8
	<i>Actualización cartográfica</i>	9
	<i>Hoja de hogar y selección del entrevistado</i>	9
	<i>El cuestionario de la encuesta</i>	9
	<i>Control y supervisión de la aplicación de la encuesta</i>	11
	1.3. Entrenamiento, pretest y trabajo de campo	12
II.	CARACTERÍSTICAS GENERALES DE LA POBLACIÓN ENTREVISTADA	16
	2.1. Grupos de edades	16
	2.2. Estratos Socioeconómicos	17
	<i>Estratos socioeconómicos y autoclasificación social</i>	17
	2.3. Situación conyugal	18
	2.4. Nivel de instrucción	20
	2.5. Actividad económica	21
	2.6. Color de los entrevistados	25
	2.7. Religión de los entrevistados	28
	2.8. Autoimagen del dominicano	29
III.	VALORES Y ACTITUDES HACIA LA DEMOCRACIA Y EL AUTORITARISMO	36
	3.1 La cuestión de la modernidad	36
	<i>La buena suerte, el fatalismo, la Providencia, los poderosos</i>	37
	<i>Actitudes frente a las transformaciones de los últimos años</i>	40
	3.2 Las ideas sobre la democracia y el sistema político	42
	<i>El sentido otorgado a la democracia</i>	42
	<i>Lo necesario para una verdadera democracia</i>	44
	<i>Valores fundamentales: libertad vs. justicia social</i>	45
	3.3 Las imágenes del autoritarismo	46
	<i>Las bases sociales del autoritarismo</i>	50
IV.	PERCEPCIÓN Y EVALUACIÓN DE LA DEMOCRACIA DOMINICANA Y EL SISTEMA POLÍTICO	52
	4.1. Percepción de la democracia dominicana	52
	<i>Los principios básicos: la libertad y la igualdad</i>	52
	<i>Ampliación de la ciudadanía y profundización de la democracia</i>	55
	<i>El pluralismo</i>	60
	<i>La legitimación de prácticas clientelistas</i>	63
	<i>Capacidad de influir en los gobernantes</i>	63
	<i>Evaluación del funcionamiento de la democracia</i>	64
	4.2. Niveles de organización y opiniones sobre los partidos políticos	66
	<i>Pertenencia y simpatía partidaria</i>	66
	<i>El rol de los partidos</i>	69

4.3. Juicios sobre el liderazgo	71
<i>Opiniones sobre los gobernantes</i>	71
<i>Personaje más admirado</i>	72
<i>El rol del líder</i>	74
4.4. Evaluación de la justicia dominicana	78
<i>Percepción funcionamiento de la justicia</i>	78
<i>Los factores que afectan la justicia</i>	82
V. INTERÉS, PERCEPCIÓN Y PARTICIPACIÓN POLÍTICA	87
5.1. Interés en la política	87
5.2. Motivos de la participación política	88
5.3. La practica política de los dominicanos	89
<i>Participación en actividades políticas</i>	89
<i>Participación en organizaciones</i>	95
<i>Acuerdo sobre las formas de participación política</i>	98
<i>Los más politizados</i>	100
5.4. Participación electoral y credibilidad en el sistema electoral.	101
<i>Participación electoral</i>	101
<i>Credibilidad en el sistema electoral</i>	104
VI. EVALUACIÓN EFICIENCIA GESTIÓN GUBERNAMENTAL Y PERCEPCIÓN SITUACIÓN PERSONAL Y NACIONAL	108
6.1. Percepción situación personal y nacional	108
6.2. Evaluación gestión gubernamental (políticas y servicios)	111
VII. EXPECTATIVAS Y REFORMAS POLÍTICAS	118
7.1. La profundidad de las Reformas	118
7.2. El sentido de las reformas	119
7.3. Un caso de reforma: el código de trabajo	125
VIII. MUJER Y POLITICA	134
8.1. Valoración del rol político de la mujer	134
8.2. Candidaturas femeninas	136
8.3. Algunos niveles de autonomía reconocidos a la mujer	137
8.4. ¿Quiénes son las mujeres más emancipadas?	139
8.5. El silencio de las mujeres: ¿desconocimiento o temor?	140
ANEXO I. ESPECIFICACIONES DEL DISEÑO DE LA MUESTRA	143
ANEXO II. CONSTRUCCIÓN DE ESTRATOS SOCIOECONÓMICOS	149
ANEXO III. CUESTIONARIO DE LA ENCUESTA	151
ANEXO IV. ANEXO ESTADÍSTICO	173
LISTADO DE CUADROS	213
LISTADO DE GRÁFICOS	219
REFERENCIAS BIBLIOGRÁFICAS	220

I. LA ENCUESTA Y SU METODOLOGÍA

1.1. La DEMOS-94 y el programa de encuestas del PID

En mayo de 1993 el Instituto de Estudios de Población y Desarrollo (IEPD) ganó un concurso abierto para diseñar y ejecutar un Plan de Encuestas auspiciado por la Agencia Internacional de los Estados Unidos para el Desarrollo (USAID) dentro del Proyecto para el Apoyo a Iniciativas Democráticas (PID) administrado por la Pontificia Universidad Católica Madre y Maestra (PUCMM).

Este Plan de Encuestas consiste de tres encuestas por muestreo de cobertura nacional, a realizarse en el transcurso de una década, y un número aún indeterminado de pequeñas encuestas y otras investigaciones de tipo cualitativo con cobertura regional o local. La Encuesta Nacional de Cultura Política y Democracia (DEMOS-94), es la encuesta de base de este programa.

El PID "esta concebido como un facilitador que contribuye a dar respuesta a las expectativas que los diferentes sectores de la sociedad tienen sobre cómo fortalecer el sistema democrático de gobierno y la convivencia social" (PUCMM-PID, Marzo 1992, p. 3). Dentro de estos requerimientos e interrogantes, en los últimos años se ha planteado la necesidad de dotar de una mayor sustentación empírica a los procesos de toma de decisiones así como al planeamiento y ejecución de actividades. Si bien en materia política ya se cuenta con un conjunto apreciable de datos provenientes de encuestas de opinión, la mayoría de estas encuestas ha estado inclinada a captar las preferencias electorales y a circunscribirse al momento electoral.

La DEMOS-94 es la primera encuesta a nivel nacional que ofrece la oportunidad de indagar empíricamente el conocimiento, las percepciones, actitudes y prácticas de la ciudadanía respecto a la democracia y a su funcionamiento.

En el contexto del PID los *objetivos* de la Encuesta Nacional de Cultura Política y Democracia (DEMOS-94) son los siguientes:

- Diseñar y ejecutar una Encuesta de Base que permita conocer la situación de la democracia nacional en los inicios del PID.
- Conocer las percepciones y actitudes de los ciudadanos en general y de sus principales estratos, sobre el funcionamiento de las instituciones del Estado y el sistema político dominicano, así como los patrones de comportamiento y niveles de participación.
- Ofrecer información de base para evaluar, en el transcurso de la década, los cambios experimentados tanto a nivel de las reformas del sistema democrático dominicano como de la percepción y prácticas políticas de los ciudadanos.
- Permitir evaluaciones periódicas de ciertas actividades promovidas por el PID.

1.2. Metodología de la DEMOS-94

Diferentes procesos metodológicos se combinaron en la DEMOS-94, los que resumimos a continuación para las principales actividades:

La muestra

La DEMOS-94 es una encuesta representativa de la población dominicana residente en el país de ambos sexos, de 18 años y más. Se aplicó a la población dominicana de origen y/o nacimiento o que haya adquirido la nacionalidad.

La muestra de personas entrevistadas fue localizada en hogares seleccionados a partir de un diseño probabilístico, estratificado, por conglomerados y en varias etapas. Dentro de cada hogar se seleccionó para ser entrevistado a un solo miembro habitual mediante un procedimiento también probabilístico. El número total de hogares con entrevista completa fue de 2,424, cifra que permite obtener estimaciones significativas a nivel nacional y para los siguientes dominios:

- Distrito Nacional y Resto del país, separadamente.
- Área urbana y área rural, separadamente.
- Toda región o grupo de regiones que tenga por lo menos un tamaño mínimo de 500 entrevistas completas.

El Dr. Alfredo Aliaga, había recomendado el diseño de una muestra maestra, una parte de la cual se utilizaría para la Encuesta de Base, es decir, para la DEMOS-94, y de la cual se obtendrían las correspondientes muestras para las encuestas futuras. El Dr. Aliaga llevo a cabo este diseño muestral durante su visita al país en octubre de 1993 pero el mismo no pudo ser ejecutado porque la Oficina Nacional de Estadística (ONE) no cumplió con el compromiso contraído de poner a disposición del equipo de investigación alrededor de 500 croquis de la cartografía actualizada para el Censo de 1993 y otro material precensal necesario para el diseño de la muestra, a pesar de las múltiples diligencias efectuadas por el IEPD.

El marco muestral propuesto para la DEMOS-94, estaba compuesto por áreas de supervisión del Censo de 1993. Usar las áreas o croquis del Censo de 1993, hubiera sido beneficioso, ya que tendríamos una muestra nueva, fresca, recién actualizada, y posiblemente con mayores niveles de representatividad.

Debido a las promesas incumplidas por parte de ONE, nos vimos obligados a utilizar como marco el correspondiente a la muestra de la ENDESA-91. De los 396 croquis o áreas que formaron la muestra de la ENDESA-91, se seleccionaron en forma probabilística 138, que constituyeron la muestra de la DEMOS-94, según la siguiente distribución por dominios o áreas geográficas (cuadro 1.1):¹

¹ Para mayor información sobre el diseño muestral ver Anexo I.

Cuadro 1.1
Número de áreas o croquis de ENDESA-91 y
DEMOS-94, según zona de residencia

	Número ÁREAS O CROQUIS:	
	ENDESA-91	DEMOS-94
Distrito Nacional	65	50
Resto Urbano	181	35
Resto Rural	150	53
Total	396	138

Actualización cartográfica

Se hizo necesaria la actualización de los croquis seleccionados para la DEMOS-94, debido a que su última actualización se había realizado en 1991, para la ENDESA-91. Los cinco actualizadores contratados realizaron el trabajo del 10 al 27 de noviembre de 1993.

En el Distrito Nacional se actualizaron 50 croquis en un período de 5 días con un promedio de dos y medio croquis por día.

Algunas de las áreas del Distrito presentaron grandes cambios, debido sobre todo a los proyectos de remodelación urbana. Las áreas que mayores cambios presentaron fueron las ubicadas en los barrios populares. Estos cambios fueron provocados, en su mayoría, por los efectos de los desalojos y de las construcciones informales.

En los barrios de clase media casi no se encontraron cambios significativos. En los de clase alta, también se hallaron modificaciones importantes, provocadas sobre todo por las construcciones de edificios de apartamentos de lujo y nuevas viviendas.

En el Resto Urbano se actualizaron 35 áreas y en el Resto Rural 53 en un período de 12 días. En ambos dominios los cambios encontrados fueron muy pocos.

Hoja de hogar y selección del entrevistado

Antes de la aplicación del cuestionario individual se llenó una hoja de hogar y se efectuó la selección del entrevistado (ver Anexo III). La hoja de hogar es un breve cuestionario que registró información básica para el análisis de la composición del hogar de los entrevistados. Permitted identificar y listar a todos los *residentes habituales del hogar*. Para aquellas personas listadas se pidió información sobre su relación con el jefe del hogar, grado y nivel educativo alcanzado, sexo, nacionalidad y edad. Pero la función principal de este cuestionario fue permitir identificar a los elegibles para aplicárseles el cuestionario individual. En la DEMOS-94 los elegibles eran todos los dominicanos de 18 años y mas *residentes habituales del hogar*.

El cuestionario de la encuesta

Una tarea muy compleja y que requirió el esfuerzo de más de 2 meses de trabajo por el equipo de investigación fue la elaboración del instrumento de medición de la Encuesta de Base: el cuestionario.

En primer lugar, aun cuando para esta actividad se revisaron las principales encuestas de opiniones políticas efectuadas en el país, y algunas encuestas aplicadas en el Brasil y el Salvador, la mayor parte del contenido del cuestionario de la DEMOS-94 fue elaborada por el equipo de investigación, y no fue una reelaboración de preguntas tomadas y actualizadas de otros instrumentos aplicados con anterioridad.

Un segundo elemento de complejidad del cuestionario fue determinado por la amplitud de sus objetivos. Aunque el énfasis estuvo en el ámbito de la política, debía permitir establecer tanto la percepción que tenían los entrevistados del sistema político dominicano al momento de la encuesta como los valores, opiniones y prácticas de la ciudadanía. Esa complejidad se incrementaba porque la elaboración del primer diseño debía servir de base para encuestas futuras que registrarán cambios y evaluarán impactos de proyectos promovidos por el PID.

En tercer lugar, el cuestionario debía ser aplicado a una muestra nacional y, por ende, a una población que, en términos socio-económicos y culturales, es heterogénea. Esto implicaba una depuración rigurosa a fin de que los indicadores utilizados cumplieran con los requisitos básicos de validez y confiabilidad. En tal sentido se puso especial interés en el lenguaje y en la forma de interrogar a fin de que el instrumento diseñado fuera de fácil comprensión por los entrevistados y carente de preguntas con interpretaciones ambiguas. También para que, a pesar de su extensión, fuera manejable sin grandes dificultades por los entrevistadores.

La mayoría de las preguntas se relacionaban con valores, opiniones y prácticas políticas. En tal sentido fueron importantes tanto el trabajo de diferenciación entre tipos de indicadores como la depuración de la redacción para lograr el máximo de neutralidad posible, evitando inducir respuestas o provocar el rechazo de otras por parte de los entrevistados.

La información recopilada en la primera fase de este proyecto (análisis de las encuestas y el "estado de situación de la democracia") aportaron elementos significativos, que fueron tomados en consideración al momento de diseñar el cuestionario.

Básicamente el cuestionario contiene 99 preguntas, dentro de las cuales 26 son del tipo abiertas y 14 semi-cerradas (aquellas que admiten la categoría "Otro" o "depende" con "especificaciones"). De hecho el número de preguntas-proposiciones fue 203 ya que el cuestionario contiene preguntas múltiples o en "batería".² A pesar de la extensión del instrumento, la duración de la *entrevista personal* fue de aproximadamente 45 minutos.

² Si computamos el total de aspectos o variables del cuestionario procesadas (portada, hoja de hogar, hoja de selección del entrevistado y cuestionario individual) el número se eleva a 340.

Luego de identificado(s) el (o los) elegible(s) se procedió a la selección de una sola persona para ser entrevistada dentro del hogar, según un procedimiento probabilístico previamente establecido y asentado en el cuestionario.

En el transcurso del trabajo del diseño del cuestionario se recibieron valiosas sugerencias y observaciones de William Bollinger, Anne Swindale, Manuel Ortega, André Corten y Jorge Cela, entre otros colegas, que contribuyeron a mejorar las primeras versiones del cuestionario.

La versión preliminar del instrumento fue remitida a los directivos del PID antes de la realización del último pretest. La versión definitiva fue remitida y aprobada antes de su reproducción.

El contenido del cuestionario individual abarca las siguientes líneas temáticas:

- Aspectos socio-demográficos y socioculturales.
- Interés, percepción y participación política.
- Valores y actitudes hacia la democracia y el autoritarismo.
- Percepción y valoración de la democracia dominicana, del sistema político y de la justicia.
- Participación electoral y credibilidad en el sistema electoral.
- Mujer y cultura política.
- Expectativas y reforma políticas.
- Evaluación de la eficiencia de la gestión gubernamental.
- Percepción de la situación personal y nacional.

Control y supervisión de la aplicación de la encuesta

Se utilizaron *diferentes medios de control de calidad* de la encuesta. Durante el proceso de entrenamiento, el cuestionario fue sometido a varias pruebas (pretest) antes de su aplicación final, a fin de testar la validez y confiabilidad de los indicadores y escalas utilizadas, adecuar su redacción, medir el tiempo de duración y depurar el lenguaje.

La calidad de la aplicación de la entrevista, fue controlada de múltiples formas: mediante un riguroso entrenamiento y selección del personal de campo, a través del acompañamiento periódico de los entrevistadores a cargo de los supervisores y por medio de la crítica del cuestionario.

El proceso de crítica-limpieza de los datos se efectuó en varios momentos y niveles. A nivel de campo los supervisores controlaron tres aspectos fundamentales: ubicación de los hogares, selección del entrevistado, y revisión-corrección del cuestionario antes de salir del terreno. En la oficina, un equipo compuesto por tres criticadoras-codificadoras realizaron estas tareas, luego de la elaboración de los manuales correspondientes. La codificación y recodificación de las preguntas abiertas fue una ardua tarea por la dispersión original de las respuestas obtenidas de los entrevistados, lo que incrementó el tiempo total de la codificación que fue de 9 semanas de trabajo.

Se diseñó un programa de limpieza de datos para chequear ciertos aspectos como aplicación adecuada de pases y filtros y otras inconsistencias.

1.3. Entrenamiento, pretest y trabajo de campo

El entrenamiento al personal de campo se realizó en dos etapas, primero los supervisores y luego los entrevistadores. En ambas ocasiones se probó el cuestionario.

Del 13 al 22 de diciembre de 1993 se entrenaron 9 candidatos a supervisores y se realizó un primer pre-test en la zona rural de Baní y en un barrio popular de Santo Domingo. En este pretest se entrevistaron unas 40 personas elegibles.

El primer pretest permitió realizar importantes modificaciones al cuestionario. De los 9 candidatos entrenados se seleccionaron 6 supervisores.

En la segunda etapa, realizada del 4 al 10 de enero de 1994, se entrenaron 40 candidatos a entrevistadores, se realizaron nuevas pruebas al cuestionario en el terreno, aplicando 120 entrevistas, y se efectuaron los últimos ajustes al cuestionario. De los 40 candidatos se seleccionaron 24 entrevistadores.

Para la aplicación del trabajo de campo se organizaron 6 equipos, formados por 4 entrevistadores y un supervisor. La recolección de los datos empezó el 19 de enero de 1994 y finalizó el 6 de marzo.

Originalmente el trabajo de campo se programó para ser efectuado en 5 semanas, sin embargo, hubo de aumentarse una semana más debido a que la muestra del Distrito Nacional no logró ser completada. Durante la última semana se trabajó con 8 entrevistadores y un supervisor.

Las principales razones por las cuales hubo que habilitar una semana adicional para completar la muestra en el Distrito Nacional fueron las siguientes :

- Por razones presupuestarias se asignó un minibus para dos equipos, lo cual limitó la movilidad.
- Una apreciable cantidad de entrevistados realizaba sus labores (trabajo, estudio, o ambos) y pasaba mucho tiempo fuera de sus viviendas, siendo las noches el mejor momento para localizarlos. Pero, la señalada limitación de la movilidad de los equipos, provocaba que en las noches no se pudieran realizar la cantidad de revisitas necesarias.
- Se encontraron más viviendas desocupadas, o que no había elegibles, de lo esperado.

En los demás dominios del estudio, Resto Urbano y Resto Rural, aparecieron las mismas dificultades, sin embargo en menor medida que en el Distrito Nacional, por lo que no hubo necesidad de volver al terreno para visitar. Aunque el número total de entrevistas completas logradas en el "resto del país" fue menor al diseñado originalmente, el tamaño de cada uno de los 2 dominios (resto urbano y resto rural) que resultó permite efectuar un análisis por separado de cada área.

Cuadro 1.2
Número de hogares seleccionados, hogares ocupados y hogares entrevistados y tasas de respuesta según zona de residencia DEMOS-94

	Áreas de residencia			TOTAL
	Distrito Nacional	Resto Urbano	Resto Rural	
Hogares Seleccionados....	1389	1000	1490	3879
Hogares Ocupados.....	1275	930	1349	3554
Hogares entrevistados....	907	614	905	2426
Tasa respuesta hogares	71.1	66.0	67.1	68.3
Elegibles.....	1121	832	1169	3122
Elegibles entrevistados..	907	614	905	2426
Tasa respuesta elegible	80.9	73.8	77.4	77.7

Cuadro 1.3
Distribución de los hogares entrevistados según grupos de edad de la persona entrevistada por dominio de estudio y sexo. Datos sin ponderar. DEMOS-94

GRUPOS DE EDAD	Áreas de residencia			Sexo		TOTAL
	Distrito Nacional	Resto Urbano	Resto Rural	Mujeres	Hombres	
18-19.....	56	39	33	68	60	128
20-24.....	126	78	111	173	142	315
25-29.....	141	90	116	178	169	347
30-34.....	128	87	105	162	158	320
35-39.....	107	60	77	120	124	244
40-44.....	101	57	98	125	131	256
45-49.....	63	49	65	88	89	177
50-54.....	55	37	88	77	103	180
55-59.....	33	31	52	61	55	116
60-64.....	33	30	53	62	54	116
65-69.....	28	18	36	43	39	82
70-74.....	19	18	33	29	41	70
75 y más.....	17	20	38	30	45	75
TOTAL.....	907	614	905	1216	1210	2426

Cuadro 1.4
Distribución relativa de la muestra entrevistada según grupos de edad por dominio de estudio y sexo.
Datos sin ponderar. DEMOS-94

GRUPOS DE EDAD	Áreas de residencia			Sexo		TOTAL
	Distrito Nacional	Resto Urbano	Resto Rural	Mujeres	Hombres	
18-19.....	6.2	6.4	3.6	5.6	5.0	5.3
20-24.....	13.9	12.7	12.3	14.2	11.7	13.0
25-29.....	15.5	14.7	12.8	14.6	14.0	14.3
30-34.....	14.1	14.2	11.6	13.3	13.1	13.2
35-39.....	11.8	9.8	8.5	9.9	10.2	10.1
40-44.....	11.1	9.3	10.8	10.3	10.8	10.6
45-49.....	6.9	8.0	7.2	7.2	7.4	7.3
50-54.....	6.1	6.0	9.7	6.3	8.5	7.4
55-59.....	3.6	5.0	5.7	5.0	4.5	4.8
60-64.....	3.6	4.9	5.9	5.1	4.5	4.8
65-69.....	3.1	2.9	4.0	3.5	3.2	3.4
70-74.....	2.1	2.9	3.6	2.4	3.4	2.9
75 y más.....	1.9	3.3	4.2	2.5	3.7	3.1
TOTAL.....	100.0	100.0	100.0	100.0	100.0	100.0

Cuadro 1.5
Distribución absoluta de la muestra entrevistada según grupos de edad por dominio de estudio y sexo.
Datos ponderados. DEMOS-94

GRUPOS DE EDAD	Áreas de residencia			Sexo		TOTAL
	Distrito Nacional	Resto Urbano	Resto Rural	Mujeres	Hombres	
18-19.....	77	44	72	102	92	194
20-24.....	204	101	142	221	226	446
25-29.....	164	78	108	181	169	350
30-34.....	142	62	93	151	147	298
35-39.....	116	48	80	123	121	244
40-44.....	88	37	66	87	104	191
45-49.....	59	29	53	70	71	141
50-54.....	56	31	66	82	71	153
55-59.....	42	21	43	51	55	106
60-64.....	41	23	50	54	60	114
65-69.....	20	14	28	29	32	61
70-74.....	19	11	25	28	26	55
75 y más.....	27	16	30	35	37	72
TOTAL.....	1053	517	856	1215	1210	2425

II. CARACTERÍSTICAS GENERALES DE LA POBLACIÓN ENTREVISTADA

2.1. Grupos de edad

La DEMOS-94 fue aplicada a dominicanos de origen y/o nacimiento o que hayan adquirido la nacionalidad, mayores de 18 años, de ambos sexos. Como se ha destacado en la parte metodológica y en el Anexo 1, la muestra fue ponderada para que representara con cierto grado de exactitud los porcentajes de la población nacional según grupos de edad y sexo. Estos ajustes se realizaron en función del Cuestionario de Hogar Ampliado de la ENDESA-91.

Debido a que los resultados del VII Censo Nacional de Población y Vivienda realizado en el 1993 no habían sido dado a conocer por la Oficina Nacional de Estadística -ONE- al momento de redactar este informe, los datos de la ENDESA-91 constituyen los más confiables para realizar estos ajustes.

Comparando los cuadros 1.6 y 2.1 puede observarse las similitudes entre los porcentajes según grupos de edad, área de residencia y sexo, de las dos encuestas.

Es significativo notar que apenas existen algunas diferencias, de uno por ciento, entre las diferentes categorías definidas.

Cuadro 2.1
Distribución porcentual de los entrevistados según grupo de edad por áreas de residencia y sexo. República Dominicana, 1991.

	Áreas de residencia			Sexo		TOTAL
	Distrito Nacional	Resto Urbano	Resto Rural	Mujeres	Hombres	
Grupos de edad						
18-19.....	7.19	8.76	8.48	8.13	8.08	8.10
20-24.....	20.30	18.70	16.33	18.92	18.02	18.46
25-29.....	15.04	14.98	12.14	13.62	15.11	14.38
30-34.....	13.05	12.63	11.17	11.92	12.61	12.27
35-39.....	10.36	9.16	9.17	9.08	10.08	9.59
40-44.....	7.68	7.16	8.07	8.32	7.03	7.66
45-49.....	5.65	6.12	5.75	5.81	5.83	5.82
50-54.....	5.48	5.86	7.90	5.58	7.23	6.43
55-59.....	4.15	4.23	5.20	4.79	4.29	4.54
60-64.....	4.29	4.48	5.56	5.33	4.26	4.78
65-69.....	1.98	2.81	3.56	3.10	2.46	2.77
70-74.....	1.50	2.15	3.01	2.24	2.18	2.21
75 Y MAS.....	2.34	2.96	3.65	3.15	2.81	2.98
TOTAL.....	100.0	100.0	100.0	100.0	100.0	100.0

FUENTE: Cuestionario de Hogar Ampliado, ENDESA-91.

2.2. Estratos Socioeconómicos

La variable Estrato socioeconómico se construyó tomando en cuenta la posesión de ciertos bienes duraderos, tales como estufa con horno, televisión a color, nevera, automóvil, equipo de música, y otros.³

El cuadro 2.2 muestra la distribución de los entrevistados según estratos socioeconómicos por área de residencia. Los estratos más altos se concentran en las zonas urbanas y los más bajos en las zonas rurales. En efecto, el 88.1% de los habitantes de las zonas rurales está ubicado en el Estrato "Muy bajo/bajo". No son notorias diferencias significativas por sexo.

El Estrato "Muy bajo/bajo", los residentes rurales y los de menores niveles de instrucción tienen como característica distintiva que poseen el mayor porcentaje de entrevistados que respondieron "no sé" a muchas de las preguntas, especialmente a las abiertas.

Así en la pregunta sobre si se debe disminuir el poder del Presidente el 9.8% del estrato más bajo dijo no saber, frente a menos del 5% de los otros estratos (cuadro 7.3). Mientras el 6.2% y el 14.3% de los Estratos Alto/Medio alto y Medio respectivamente dijo no saber cuáles sectores deben participar en un acuerdo para elaborar un plan de reformas políticas por consenso, más de un cuarto (28.7%) de los de más bajos ingresos respondieron lo mismo (cuadro 7.7).

Este hecho reviste características preocupantes si se observa que el 58.4% (cuadro 2.2) de todos los entrevistados pertenece al Estrato Muy bajo/Bajo. Más adelante se adelantan algunas hipótesis, que podrían explicar esta situación.

Estratos socioeconómicos y autoclasificación social

A los entrevistados se les preguntaba: *¿A qué clase social pertenece usted?*. Menos del 1% de los entrevistados se autopercibe como "clase alta", menos del 4% como Media alta, cerca del treinta por ciento como media, poco más de la mitad como pobre y más o menos el 9% como muy pobre (ver cuadro 2.3).

En efecto, la mayoría de los entrevistados respondieron que pertenecían a la clase pobre o a la media. Las diferencias según áreas de residencias son notorias: Poco más de dos tercios de los entrevistados del Resto Rural⁴, menos de la mitad de los habitantes del Distrito y más de la mitad de los residentes en el Resto Urbano⁵ se identificaron como pobres. (ver cuadro 2.3).

Existen diferencias entre la autopercepción y la construcción de los estratos creados por nosotros: dos tercios del Estrato Medio alto/alto se ubicaron como clase media y sólo cerca del 10% se identificó como alta o media alta. Menos de la mitad del Estrato Medio se identificó como clase

³ Para más información sobre los estratos socioeconómicos ver Anexo 2

⁴ Resto Rural: incluye todas las localidades rurales que no pertenecen al Distrito Nacional.

⁵ "Resto Urbano": Incluye a todas las localidades urbanas del país que no pertenecen al Distrito Nacional.

media y la mitad se identificó como clase pobre. Fue en el Estrato Muy bajo/Bajo donde la autopercepción y la clasificación elaborada por nosotros más coincidieron: el 72% de este estrato se identificó a sí mismo como Muy pobre/pobre. (Cuadro 2.3)

Los entrevistados ubicados, según nuestra clasificación, en los Estratos Medio y Medio alto/Alto, tienden a percibirse a sí mismos como pertenecientes al estrato inmediatamente inferior. Esta situación puede ser hipotetizado como:

- Un indicador de la desconexión existente entre la pertenencia "de hecho" a un estrato socioeconómico y el "sentido" de pertenencia que poseen estos sectores.
- Una consecuencia de la situación de crisis económica y el empobrecimiento significativo de los estratos medios.

Ya que los estratos fueron contruidos a través de la posesión y usufructo de ciertos bienes durables, la clasificación no explica el estado (nuevos, viejos) de esos bienes, así que la situación de empobrecimiento no puede ser captada en toda su expresión.

De esta manera los Estratos "Medio alto/alto" y "Medio" se asumen como "clase media" y "clase pobre" respectivamente, debido a la forma en que la situación económica dominicana ha ido mermando su capacidad de consumo.

Cuadro 2.2
Distribución porcentual de los entrevistados según estratos socioeconómicos por área de residencia y sexo. DEMOS-94

	Áreas de residencia			Sexo		TOTAL
	Distrito Nacional	Resto Urbano	Resto Rural	Mujeres	Hombres	
ESTRATOS SOCIOECONÓMICOS						
Muy bajo/bajo.....	35.8	55.3	88.1	58.4	58.4	58.4
Medio.....	35.4	30.4	10.1	26.7	24.2	25.4
Medio alto/alto.....	28.8	14.3	1.8	15.0	17.4	16.2
TOTAL.....	100.0	100.0	100.0	100.0	100.0	100.0

2.3. Situación conyugal

Como ya ha sido documentado por diversos estudios, el tipo de unión preferida por la mayoría de los dominicanos, continua siendo la unión consensual y no el matrimonio, legal o religioso, aunque el matrimonio tiende a fortalecerse en las zonas urbanas y la unión consensual en las rurales.

El 36.4% de los entrevistados de todo el país estaba unido al momento de la encuesta, frente a un 29.7% de casado formalmente, mientras que sólo un 18.6% era no unido, ni casado.

La preferencia por la unión libre no se manifiesta de igual manera según los dominios del estudio. En el Distrito Nacional existe un mayor número de casados, con una diferencia de 8 puntos porcentuales, mientras que en las zonas rurales las uniones consensuales constituyen más del doble

de los matrimonios. En el resto de las zonas urbanas no existe una diferencia estadísticamente significativa entre los matrimonios y las uniones consensuales (ver Cuadro 2.4).

El matrimonio implica una serie de responsabilidades legales y sociales, por lo que no es casual que mientras más moderna y urbana sea la zona de residencia mayor sea el porcentaje de matrimonio frente a las uniones consensuales. Para poner un ejemplo, los planes de iguales médicas exigen las actas de matrimonio de sus afiliados para ofrecer los servicios de obstetricia a las cónyuges, e inclusive, en algunos casos, si la afiliada es soltera no cubren los servicios de obstetricia, si sale embarazada.

Cuadro 2.3
Distribución porcentual de los entrevistados según autoclasificación social por área de residencia, sexo y estratos socioeconómicos. DEMOS-94

	Autoclasificación			Total
	Muy pobre/ Pobre	Media	Media alta/ Alta	
Área de Residencia				
Distrito Nacional	53.7	40.4	5.4	99.5
Resto Urbano	61.9	33.3	2.2	97.4
Resto Rural	81.3	14.0	2.8	97.1
Sexo				
Mujeres	67.8	26.6	4.0	98.4
Hombres	62.5	32.5	3.5	98.5
Estratos Socioeconómicos				
Bajo/Muy bajo	81.8	14.4	2.0	98.2
Medio	53.7	41.0	4.3	99.0
Alto/Medio Alto	23.0	66.3	9.7	99.0
Total país	65.2	29.6	3.8	98.6

* Los totales no hacen 100% debido a los casos sin información y a los "no sabe" que se eliminaron del cuadro.

Si se comparan los datos de la DEMOS-94 y los del Cuestionario de Hogar Ampliado de la ENDESA-91 (ver cuadro 2.4) se puede observar que el porcentaje de viudos y divorciados no varía, manteniéndose en alrededor de 4 y 3 por ciento, respectivamente.

Sin embargo se capta una tendencia a reducirse el número de solteros (nunca unidos, ni casados) y de aumentar el porcentaje de los que han formalizado algún tipo de unión. Muy probablemente la disminución del número de solteros, sobre todo en la mujer, se relacione con la crisis económica, ya que el matrimonio puede constituir una estrategia de sobrevivencia de las familias de menos ingresos.⁶

⁶ "La unión a muy temprana edad puede estar relacionada, sobre todo, a una estrategia de sobrevivencia de las familias de menos ingresos, y a la imposibilidad de costear la educación, ya sea universitaria o técnica, de todos los miembros jóvenes de la familia". Tejada Holguín, Ramón; Duarte, Isis, Et. Al.: *Encuesta Nacional de Jóvenes, 1992. Informe Preliminar*. IEPD-CDC. Atlanta, Georgia, pág. 9.

Por otro lado, mientras en las zonas rurales se fortalece la unión libre, ahondándose la diferencia con el matrimonio en las zonas urbanas, por el contrario, se fortalece la unión legal o religiosa.

2.4. Nivel de instrucción

El 11.1% de los entrevistados dijo que nunca fue a la escuela, siendo significativamente mayor el número de entrevistados que no fue a la escuela en las zonas rurales (20.9%) y mucho menor en el Distrito Nacional (3.3%).

Se evidencian diferencias muy notables según área de residencia: a mayor urbanización mayor nivel de instrucción de los entrevistados. En efecto, a nivel nacional sólo el 13.2% de los entrevistados había llegado a cursar estudios universitarios; sin embargo el 23% de los residentes en el Distrito Nacional, el 11.7% del Resto Urbano y apenas el 1.9% de las áreas rurales, cumplía con la misma condición. (Cfr. cuadro 2.5).

Alrededor de la mitad de los residentes rurales había cursado de 1 a 5 años de estudios, sin embargo poco más de dos tercios de los residentes en el Distrito Nacional había cursado 6 años o más.

Cuadro 2.4
Distribución porcentual de los entrevistados según situación conyugal por área de residencia y sexo, 1991 y 1994.

	Áreas de residencia			Sexo		TOTAL
	Distrito Nacional	Resto Urbano	Resto Rural	Mujeres	Hombres	
SITUACIÓN CONYUGAL (ENDESA-91)*						
Unida (o).....	24.13	30.05	41.68	31.71	32.17	31.93
Casada (o).....	29.00	27.11	21.65	26.11	25.69	25.91
Nunca unida(o) ni casada(o)...	27.59	23.02	20.95	17.33	30.89	23.95
Separada (o).....	10.61	12.01	9.70	13.61	7.67	10.71
Divorciada (o).....	4.95	2.39	0.83	4.18	1.29	2.77
Viuda (o).....	3.31	5.09	4.86	6.94	1.69	4.37
No sabe.....	0.40	0.33	0.32	0.11	0.60	0.35
TOTAL.....	100.0	100.0	100.0	100.0	100.0	100.0
SITUACIÓN CONYUGAL (DEMOS-94)						
Unida (o).....	26.1	33.8	50.8	37.1	35.7	36.4
Casada (o).....	34.3	31.3	22.9	30.4	28.9	29.7
Nunca unida (o) ni casada(o)...	23.0	16.0	14.6	11.4	25.7	18.6
Separada (o).....	7.6	9.6	7.0	9.0	6.5	7.8
Divorciada (o).....	5.0	2.7	0.6	4.0	1.9	3.0
Viuda (o).....	3.5	6.2	3.9	7.8	0.6	4.2
Sin información, NS, Rehúsa...	0.6	0.3	0.3	0.3	0.5	0.3
TOTAL.....	100.0	100.0	100.0	100.0	100.0	100.0

* FUENTE: Cuestionario de Hogar Ampliado, ENDESA-91.

Los mayores niveles de instrucción de los residentes en el Distrito Nacional, era de esperarse, ya que:

- 1) Es en la capital donde se encuentra el mayor número de centros educativos.

- 2) El carácter selectivo de las migraciones internas, los migrantes a las zonas urbanas son, generalmente, adultos jóvenes con un relativo mayor nivel de instrucción que el de los nativos.⁷

Los Estratos Medio y Medio alto/Alto, poseen los mayores niveles educativos, siendo interesante destacar que apenas el 1% de los entrevistados del Estrato Muy bajo/Bajo había completado estudios universitarios (ver cuadro 2.6).

Será necesario que posteriormente se trate de estudiar más detenidamente este fenómeno, sobre todo la relación existente entre democracia-educación-pobreza, más allá de una visión mecánica y economicista, y más allá de una posición del libre mercado. Especialmente tomando en cuenta que los estratos de más bajos ingresos, son al mismo tiempo los de menos educación y los que dijeron en un mayor porcentaje que no sabían en la mayoría de las preguntas.

Cuadro 2.5
Distribución porcentual de los entrevistados según nivel de instrucción por área de residencia y sexo. DEMOS-94

	Áreas de residencia			Sexo		TOTAL
	Distrito Nacional	Resto Urbano	Resto Rural	Mujeres	Hombres	
NIVEL DE INSTRUCCIÓN						
No fue a la escuela.....	3.3	10.5	20.9	10.4	11.7	11.1
Primaria de 1 a 5.....	20.9	25.4	49.1	34.3	29.3	31.8
Primaria de 6 a 8.....	19.7	24.3	18.4	18.5	22.0	20.2
Secundaria incompleta.....	18.4	14.8	6.2	13.0	13.7	13.3
Bachiller.....	13.4	13.2	3.6	10.9	9.0	9.9
Universidad incompleta/ completa/Post-grado.....	24.1	11.7	1.9	13.0	14.4	13.0
TOTAL.....	100.0	100.0	100.0	100.0	100.0	100.0

2.5. Actividad económica

El 58.3% de los entrevistados estaban incorporados a la Población Económicamente Activa (PEA) y el 41.6% restante se definió como inactivo. Los hombres poseen una mayor tasa de actividad (84.9%) que las mujeres (31.9%) y los residentes urbanos, principalmente del Distrito Nacional, que los rurales (Ver cuadro 2.8).

La mayoría de los entrevistados que no tuvieron trabajo dijo que se dedicaba a "oficios del hogar", a "estudiar" o a "ninguna actividad, vagancia o diversión" (ver cuadro 2.8). Según sexo, se evidencia diferencia, el 24.7% de los hombres que no tuvieron trabajo dijeron que se dedicaron a "ninguna, vagancia, diversión" y el 14.1% a "buscar trabajo", mientras que menos del uno por ciento de las mujeres dijeron lo mismo.

⁷ Ariza Castillo, Marina, et. al.: *Población, Migraciones Internas y Desarrollo en la República Dominicana 1950-1981*. IEPD-PROFAMILIA, Santo Domingo, 1991, página 61.

Cuadro 2.6
Distribución porcentual de los entrevistados según
nivel de instrucción por estratos socioeconómicos.
DEMOS-94

	ESTRATO SOCIOECONÓMICOS			TOTAL
	Bajo / Muy bajo	Medio	Alto/Me- dio alto	
NIVEL DE INSTRUCCIÓN				
No fue a la escuela.....	16.4	5.0	1.2	11.1
Primaria de 1 a 5.....	41.4	21.2	13.6	31.8
Primaria de 6 a 8.....	22.8	21.4	9.2	20.2
Secundaria incompleta.....	10.5	17.2	17.4	13.3
Bachiller.....	5.0	17.0	16.4	9.9
Universidad incompleta.....	2.8	11.3	17.8	7.4
Universidad completa.....	1.0	6.4	22.2	5.8
Post-grado.....	0.0	0.5	2.3	0.5
TOTAL.....	100.0	100.0	100.0	100.0

Mientras menos urbanizada es el área de residencia, mayor es el porcentaje de entrevistados sin trabajo que se dedicaron a "Oficios del hogar". Lo que puede explicarse en el hecho de que en las zonas menos urbanizadas existen mayores obstáculos para el trabajo femenino que en las zonas más urbanizadas, ya que las mujeres (86.0% de las que no tuvieron trabajo) se dedican a esta actividad en mucho mayor medida que el hombre (apenas 10.3%).

Sólo el 2.4% de los entrevistados que tuvieron trabajo dijo que laboraba en una zona franca, a pesar de que, según los economistas, se ha evidenciado un cambio significativo en el modelo económico dominicano, pasando de la sustitución de importaciones a un modelo que privilegia los bienes y servicios que se comercializan en el exterior, afirmándose que uno de los pilares de este cambio lo constituyen las zonas francas,

Los residentes en el "Resto Urbano" (9.3%) y las mujeres (4.7%) son las categorías que poseen mayores porcentajes de empleados de zona franca. Mientras que menos de un uno porciento de la PEA residente en el Distrito o en el "Resto Rural" y apenas el 1.5% de la PEA masculina es absorbida por las zonas francas.

Alrededor de la mitad (43.8%) de los entrevistados que declararon tener algún trabajo o chiripa dijeron ser "Trabajador por cuenta propia". El cuentapropismo es mayor en los hombres que en las mujeres y en las zonas rurales que en las urbanas (ver cuadro 2.8). En las zonas rurales cerca de dos tercios de la fuerza de trabajo es cuentapropista.

Cuadro 2.7
Distribución porcentual de los entrevistados que no tuvieron trabajo según
los actividades a la que se dedicaron por área de residencia y sexo.
DEMOS-94

	Áreas de residencia			Sexo		TOTAL
	Distrito Nacional	Resto Urbano	Resto Rural	Mujeres	Hombres	
TIPO DE ACTIVIDAD						
Oficios del hogar.....	59.7	71.3	79.4	86.0	10.3	69.9
Estudiar.....	11.4	10.1	4.1	6.1	16.4	8.3
Ninguna, vagancia, diversión..	8.1	5.1	4.2	0.9	24.7	5.9
Inválido / recluso / enfermo / parida.....	4.2	3.7	5.8	2.6	12.5	4.7
Buscar trabajo/medio de sustento.....	5.1	4.2	1.5	0.7	14.1	3.5
Jubilado / pensionado/ retirado.....	5.3	3.8	1.1	1.4	10.8	3.4
Actividad religiosa.....	2.7	1.0	1.1	1.6	1.7	1.7
Hacer chiripas.....	1.2	0.6	2.8	0.7	5.4	1.7
Rentista.....	2.3	0.2	0.0	0.1	4.2	0.9
TOTAL.....	100.0	100.0	100.0	100.0	100.0	100.0

La realidad del cuentapropismo trasciende los estratos socioeconómicos. Si bien tres cuartos de los entrevistados ubicados en el Estrato Medio alto/Alto, dijo que su ocupación era "profesional, gerente administrador, empleado de oficina, comerciante" (ver cuadro 2.9), es significativo que un tercio dijo que trabajaba por cuenta propia. Los mayores niveles de cuentapropismo se concentran en los estratos más bajos (51.6%).

Debe recordarse que el cuestionario fue aplicado a una persona por hogar, por lo que, es posible que en la construcción de los estratos socioeconómicos un hogar sea clasificado en el estrato más alto ya que posee una cantidad de bienes duraderos que lo ubican en las categorías y la persona entrevistada en ese hogar puede que realice una actividad económica que no corresponda aparentemente con el "estrato del hogar".

Por ejemplo, si en un hogar ubicado en el estrato socioeconómico más alto se entrevistó a uno de los hijos del jefe o jefa del hogar que trabaja en el negocio o comercio de su padre o su madre, en la categoría ocupacional aparecerá como "trabajador familiar no remunerado", igual situación ocurrirá con un sobrino o tío del cónyuge del jefe o jefa que resida en el hogar. Eso explicaría, entre otras cosas, el 1.6% y el 0.7% de entrevistados del estrato más alto que dijo que trabajaba para un familiar no remunerado y trabajaba para una persona en particular, respectivamente (Cuadro 2.9).

Cuadro 2.9
Distribución porcentual de los entrevistados según condición de actividad,
grupos de ocupación y categoría ocupacional por área de residencia y sexo.
DEMOS-94

	ESTRATOS SOCIOECONÓMICOS			TOTAL
	Bajo / Muy bajo	Medio	Alto / Medio alto	
CONDICIÓN DE ACTIVIDAD				
Tuvo trabajo/chiripa.....	54.2	58.8	63.4	56.8
Desocupado.....	1.8	1.9	0.0	1.5
Inactivos.....	44.0	39.3	36.6	41.6
TOTAL.....	100.0	100.0	100.0	100.0
GRUPOS DE OCUPACIÓN				
Agricultores, ganaderos y afines.....	35.0	6.2	2.8	21.6
Comerciantes, vendedores y afines.....	12.3	17.9	26.7	16.4
Artesanos y operarios.....	13.3	19.2	9.9	14.3
Servicios personales y afines. Profesionales Técnicos y afines.....	15.6	11.4	5.5	12.7
Empleados de Oficina y afines. Conductores medios de transporte.....	3.3	15.3	25.9	10.5
Obreros y Jornaleros N.C.E.O.G.....	4.4	13.7	12.3	8.3
Gerentes Administradores.....	6.4	7.3	2.5	5.9
Otros artesanos y operarios... Sin información.....	5.0	3.0	1.3	3.8
	0.9	3.7	11.1	3.5
	3.5	2.3	2.1	2.9
	0.2	0.0	0.0	0.1
TOTAL.....	100.0	100.0	100.0	100.0
CATEGORÍA OCUPACIONAL				
Trabajador por cuenta propia.. Otra empresa/institución privada/Asal. agrícola.....	51.6	34.6	33.8	43.8
Sector público.....	23.3	35.1	39.5	29.3
Trabajador fliar no remunerado Para una persona en particular/trabajo doméstico.....	11.1	17.4	18.3	14.1
Zona Franca.....	4.4	4.2	1.6	3.8
Patrón o empleador (de 1 a 3 empleados).....	3.9	1.6	0.7	2.7
Patrón o empleador (4 o más empleados).....	3.2	2.1	0.5	2.4
Otros/ ajusteros.....	1.3	2.8	3.4	2.1
Sin información.....	0.4	1.6	2.3	1.1
	0.8	0.6	0.0	0.6
	0.1	0.0	0.0	0.1
TOTAL.....	100.0	100.0	100.0	100.0

2.6. Color de los entrevistados

En el cuestionario de la DEMOS-94 se incluyeron dos preguntas para conocer el color de los entrevistados. Una es abierta, que buscaba medir la autopercepción de los entrevistados. La otra fue diseñada para que el entrevistador marcara el color del entrevistado.

Se creó un criterio uniforme para todos los entrevistadores. El asesor William Bollinger, nos suministró una ilustración que sirvió de guía en esta labor. Las categorías creadas para los entrevistadores fueron:

blanco, indio claro, indio medio, indio oscuro y negro. Los de otras razas podían ser ubicados en la categoría "otros", tales como los asiáticos.

El 69.7% de los entrevistados se autclasificó en alguna de las categorías de "Indio" (indio, indio claro, indio canela, indio oscuro). Apenas el 7.5% dijo que se consideraba blanco, y un 4.2% se ubicó en "otros blancos" (rubio, blanco claro, blanco bronceado, claro) y sólo el 8.7% se reconoció como negro o prieto (ver cuadro 2.10).

Se confirma que, efectivamente, la mayoría de los dominicanos no se asumen ni como negros, ni como blanco, y que conserva aún fuerza esa raza inexistente, ese color inventado, herencia trujillista, que es el "indio". Color que ha devenido en un eufemismo para no ser negro, mulato o mestizo.

La clasificación del entrevistador y la auto percepción no coinciden totalmente. En efecto, mientras el 11.7% de los entrevistados se identificó como blanco, rubio o blanco bronceado, el entrevistador sólo clasificó al 5.6% de los entrevistados como blanco (ver cuadro 2.10).

Cuadro 2.10
Distribución porcentual de los entrevistados según auto percepción del color y clasificación del entrevistador por área de residencia y sexo. DEMOS-94

	Áreas de residencia			Sexo		TOTAL
	Distrito Nacional	Resto Urbano	Resto Rural	Mujeres	Hombres	
Color: Autoclasiicación						
Blanco.....	8.1	7.0	6.9	9.1	5.8	7.5
Otros blancos.....	5.1	3.8	3.3	5.5	2.9	4.2
Indio.....	50.6	55.5	55.6	47.7	59.1	53.4
Indio claro.....	8.3	13.9	11.3	13.1	8.0	10.6
Indio canela.....	0.8	2.6	1.7	1.8	1.2	1.5
Trigueño.....	3.3	1.9	0.9	2.6	1.8	2.2
Indio oscuro.....	3.4	3.3	5.5	4.0	4.3	4.2
Castaño.....	0.0	0.3	0.0	0.1	0.1	0.1
Mulato.....	2.1	0.6	0.3	0.5	1.7	1.1
Mestizo.....	1.9	0.6	0.0	1.0	1.0	1.0
Moreno.....	5.4	3.7	6.4	5.7	5.0	5.4
Negro.....	7.6	4.1	4.6	5.1	6.6	5.8
Prieto.....	3.2	2.1	3.1	3.6	2.3	2.9
No sabe, Sin información.....	0.0	0.3	0.5	0.2	0.3	0.3
TOTAL.....	100.0	100.0	100.0	100.0	100.0	100.0
Color: clasificación del entrevistador						
Blanco.....	6.6	5.0	4.7	6.3	4.9	5.6
Indio Claro.....	35.2	31.5	26.1	34.5	27.8	31.2
Indio Medio.....	32.5	40.7	35.5	35.9	34.8	35.3
Indio Oscuro.....	18.0	17.4	19.9	16.0	21.1	18.6
Negro.....	7.7	5.5	13.2	7.3	11.1	9.2
Otros.....	0.0	0.0	0.2	0.0	0.1	0.1
Sin información.....	0.0	0.0	0.3	0.1	0.2	0.1
TOTAL.....	100.0	100.0	100.0	100.0	100.0	100.0

En el cuadro 2.11, puede observarse que ninguno de los que fueron clasificado como "blancos" por el entrevistador se autodefinió como negro, al mismo tiempo que ninguno de los negros se autodefinieron como blancos. El 70.2% de los clasificados como "blancos" se autodefinió como blanco, mientras que 58.7% de los negros se autoperceben como negros, moreno o prieto.

Todo indica que es en los extremos donde se ubica la mayor conciencia sobre el color al que se pertenece. como ejemplo basta destacar que "el indio oscuro", que es el eufemístico color más cercano al negro se autoubicó en un 55.4% como indio o indio claro.

Cuadro 2.11
Distribución porcentual de los entrevistados según autoclasificación del color por la clasificación del entrevistador. DEMOS-94

	Clasificación del entrevistador					TOTAL
	Blanco	Indio Claro	Indio Medio	Indio Oscuro	Negro	
Color: Autoclasificación						
Blanco.....	57.6	11.1	2.1	0.1	0.0	7.5
Otros blanco.....	12.6	7.5	2.7	1.0	0.0	4.2
Indio.....	19.4	51.9	66.7	51.6	32.0	53.4
Indio claro.....	4.7	19.3	9.8	3.9	0.3	10.6
Indio canela.....	0.0	1.0	2.7	0.9	1.0	1.5
Trigueño.....	1.9	3.8	1.6	1.6	0.2	2.2
Indio oscuro.....	0.0	0.3	2.9	13.1	6.3	4.2
Castaño.....	0.0	0.0	0.1	0.2	0.0	0.1
Mulato.....	2.4	1.1	1.3	0.8	0.2	1.1
Mestizo.....	1.4	1.5	1.0	0.3	0.5	1.0
Moreno.....	0.0	0.8	3.3	11.3	20.5	5.4
Negro.....	0.0	1.3	2.6	9.0	30.7	5.8
Prieto.....	0.0	0.3	3.0	6.0	7.5	2.9
Sin información.....	0.0	0.0	0.1	0.2	0.0	0.1
No sabe.....	0.0	0.0	0.3	0.0	0.7	0.2
TOTAL.....	100.0	100.0	100.0	100.0	100.0	100.0

A pesar de que el 18.0% del estrato más alto definido por nosotros y sólo el 12.3% y el 9.6% del medio y del más bajo, respectivamente, se definieron como blancos, no se puede establecer de manera concluyente una relación clara entre estratos socioeconómicos y percepción de color (cuadro 2.12).

Cuadro 2.12
Distribución porcentual de los entrevistados según autoclasificación del color por estratos socioeconómicos. DEMOS-94

COLOR	ESTRATOS SOCIOECONÓMICOS			TOTAL
	Bajo/ Muy bajo	Medio	Alto / Medio alto	
COLOR : AUTOCLASIFICACIÓN				
Blanco.....	5.8	7.0	14.2	7.5
Otros blancos.....	3.8	5.3	3.8	4.2
Indio.....	54.5	53.8	48.8	53.4
Indio claro.....	11.0	11.2	8.0	10.6
Indio canela.....	1.8	1.5	0.2	1.5
Trigueño.....	0.9	2.8	5.8	2.2
Indio oscuro.....	5.4	2.9	1.5	4.2
Castaño.....	0.1	0.0	0.0	0.1
Mulato.....	0.6	1.6	2.3	1.1
Mestizo.....	0.1	1.3	3.6	1.0
Moreno.....	6.8	3.8	2.8	5.4
Negro.....	5.6	5.9	6.6	5.8
Prieto.....	3.2	2.9	2.2	2.9
Sin información.....	0.1	0.0	0.3	0.1
No sabe.....	0.3	0.0	0.0	0.2
TOTAL.....	100.0	100.0	100.0	100.0

2.7. Religión de los entrevistados

Si bien se puede establecer que más de dos terceras partes de los entrevistados son católicos, no deja de tener significación que el 21.2% respondió no poseer ninguna religión, y que el 9.2% dijo pertenecer a una confesión proveniente de alguna de las ramas del protestantismo (ver cuadro 2.13).

Entre las mujeres y los residentes rurales existe un mayor porcentaje de católicos que entre los hombres y los residentes en las zonas urbanas. Por otro lado, las confesiones de origen protestante tienen más fortaleza en las zonas urbanas y en las mujeres.

La pertenencia a alguna religión no se relaciona con las áreas de residencia, ya que los residente en los tres dominios de estudio dijeron más o menos el mismo porcentaje que no pertenecían a ninguna religión. Pero se comprueba que las mujeres son más religiosas que los hombres (cuadro 2.13).

Debe destacarse, sin embargo, que no se estableció la frecuencia con que las personas que dijeron pertenecer a alguna religión participan en las ceremonias de su iglesia. Por lo que muy probablemente el porcentaje real de practicantes sea aún más bajo del que se ha establecido.

El estrato socioeconómico más bajo declaró en un mayor porcentaje que no pertenecía a ninguna religión que los dos estratos más alto (24.0% frente a 17.0% y 17.7%, respectivamente). Siendo el estrato medio el que practica el protestantismo en mayor porcentaje (ver cuadro 2.13).

Cuadro 2.13
Distribución porcentual de los entrevistados según pertenencia o no a alguna religión y a cual pertenecen por área de residencia, sexo y estrato socioeconómicos. DEMOS-94

	Pertenencia Religiosa			Total*
	Sin religión	Católica	Protestantes y otras cristianas	
Área de Residencia				
Distrito Nacional	21.6	67.1	11.1	99.8
Resto Urbano	21.7	67.7	10.3	99.9
Resto Rural	20.4	73.5	6.1	100.0
Sexo				
Mujeres	18.2	71.3	10.5	100.0
Hombres	24.3	67.6	8.0	99.9
Estratos Socioeconómicos				
Bajo/Muy bajo	24.0	67.5	8.4	99.9
Medio	17.0	71.3	11.7	100.0
Alto/Medio Alto	17.7	74.0	8.3	100.0

* Algunos totales no suman 100% porque no se incluyen los "no sabe", ni los casos sin información.

2.8. Autoimagen del dominicano

Desde diversos ángulos se ha sostenido que el dominicano no tienen una imagen positiva de sí mismo, que tiende más a descartar los defectos de sus conacionales, que las virtudes. Algunos han planteado que esto forma parte del llamado pesimismo dominicano. Una visión superficial de los habitantes de esta media isla podría dar base a esta afirmación.

Si bien es cierto que la expresión "los dominicanos somos así", aflora en nuestros labios ante cualquier error cometido por uno o varios de nosotros; no es menos cierto que, en sentido general, y así lo evidencian los datos de la DEMOS-94, el dominicano tiende a plantear en primer término sus virtudes y luego sus defectos.

Así, el 68.7% de los entrevistados respondió en primer lugar con alguna característica positiva cuando se le preguntó "¿Cuáles diría usted que son las dos principales características de los dominicanos?", un relativamente alto porcentaje dijo no saber (13.7%) y el 17.8% respondió con una característica negativa (cuadro 2.14).

Del dominicano se ha dicho que es "fiestero", "haragán", y, en cierta manera, esa es la imagen que venden los merengues más populares de los últimos años. Sin embargo el 19.0% de los entrevistados sostiene que en primer lugar el dominicano es trabajador y sólo el 1.6% dijo que es vago/irresponsable.

Para los entrevistados, las principales características de los dominicanos se relacionan con los valores universales de naturaleza judeocristiana, valores que en definitiva se los adjudican casi todos los pueblos a sí mismos: bueno/bondadoso (14.3%), solidario/hospitalario (10.2%), amable/cariñoso (4.5%).

Sorprende que una de las características que es notada por los visitantes de otras tierras: "la alegría del dominicano", sólo un 4.4% de los entrevistados la declaró como una de las primeras características.

Los efectos según área de residencia no se pueden apreciar a plenitud debido a que un alto porcentaje de entrevistados del Resto Urbano (14.7%) y del Resto Rural (21.8%) declaró no saber. Sin embargo, la relación entre las respuestas positivas y negativas se mantiene a niveles parecidos, con una diferencia de alrededor de 50 puntos porcentuales a favor de las cualidades positivas, en cada uno de los dominios del estudio: 72.2% frente a 20.5%, 67.1% frente a 17.6% y, por último, 64.9% frente a 13.1%, en el Distrito Nacional, Resto Urbano y Resto Rural, respectivamente.

Situación parecida se presenta en el caso de la segunda característica del dominicano mencionada por los entrevistados, con la diferencia de que un mayor número dijo no saber y un 2.5% sólo mencionó una característica del dominicano (ver cuadro 2.14).

El estrato socioeconómico al que se pertenece no influye significativamente en las opiniones de los entrevistados. La única diferencia significativa entre los diferentes estratos es el alto porcentaje del estrato más bajo que dijo no saber, pero la relación entre las respuestas negativas y positivas se mantiene en alrededor de un 50 por ciento para cada estrato, como puede observarse en el siguiente cuadro resumen.

Cuadro 2.15
Distribución porcentual de los entrevistados según si dijo
que la primera característica del dominicano era positiva
o negativa, por estratos socioeconómicos. DEMOS-94

Característica del dominicano	Niveles socioeconómicos		
	Muy bajo/ Bajo	Medio	Medio alto/ Alto.
(A) Positiva	65.4	72.6	73.6
(B) Negativa	14.9	20.1	21.7
Diferencia*	50.5	52.5	51.9
(C) No sabe	19.4	6.2	4.7
Total**	99.7***	98.9	100.0

Fuente: cuadro 2.16.

- * A - B.
- ** A+B+C.
- *** Los totales no dan 100% debido a los casos sin información.

En resumen, la pertenencia a determinados estratos socioeconómicos, la zona de residencia, y el sexo, no influyen sobre la relación entre las respuestas positivas y negativas de los entrevistados respecto a las características de los dominicanos. Se evidencia de esta manera cierta uniformidad en la forma en que los dominicanos perciben a "los dominicanos".

Cuadro 2.16
Distribución porcentual de los dominicanos según opinión sobre 1er. Características
de los dominicanos por estrato socioeconómico. DEMOS-94

	ESTRATO SOCIOECONÓMICOS			TOTAL
	Muy bajo / bajo	Medio	Medio alto / alto	
P008 características del Dominicano				
Trabajador.....	19.3	21.0	16.5	19.3
Bueno/bondadoso.....	15.5	13.7	11.5	14.4
Solidario/hospitalario.....	9.1	10.4	14.6	10.3
Amable/cariñoso.....	4.2	7.1	10.6	6.0
Alegre.....	3.5	5.8	7.3	4.7
Humilde/ingenuo.....	3.4	4.4	2.9	3.6
Honrado/serio.....	3.9	2.6	2.4	3.3
Religioso.....	1.5	2.1	1.8	1.7
Inteligentes/estudiosos.....	1.1	1.0	1.5	1.1
Otras/positivas.....	3.8	4.5	4.5	4.1
Malo/corrupto/deshonesto.....	6.7	4.8	4.7	5.9
Vago/irresponsable.....	1.0	2.3	3.3	1.7
Mujeriegos/machistas.....	0.8	2.2	2.9	1.5
Violentos/dominantes.....	1.0	1.9	2.2	1.4
Atrasados/racistas.....	0.7	1.9	1.1	1.0
Otras negativas.....	4.7	7.0	7.5	5.8
Sin información.....	0.2	0.9	0.3	0.4
No sabe.....	19.4	6.2	4.7	13.7
Rehúsa.....	0.2	0.3		0.2
TOTAL.....	100.0	100.0	100.0	100.0

Gráfico 2.1
Autoclasificación social por estratos socio-económicos

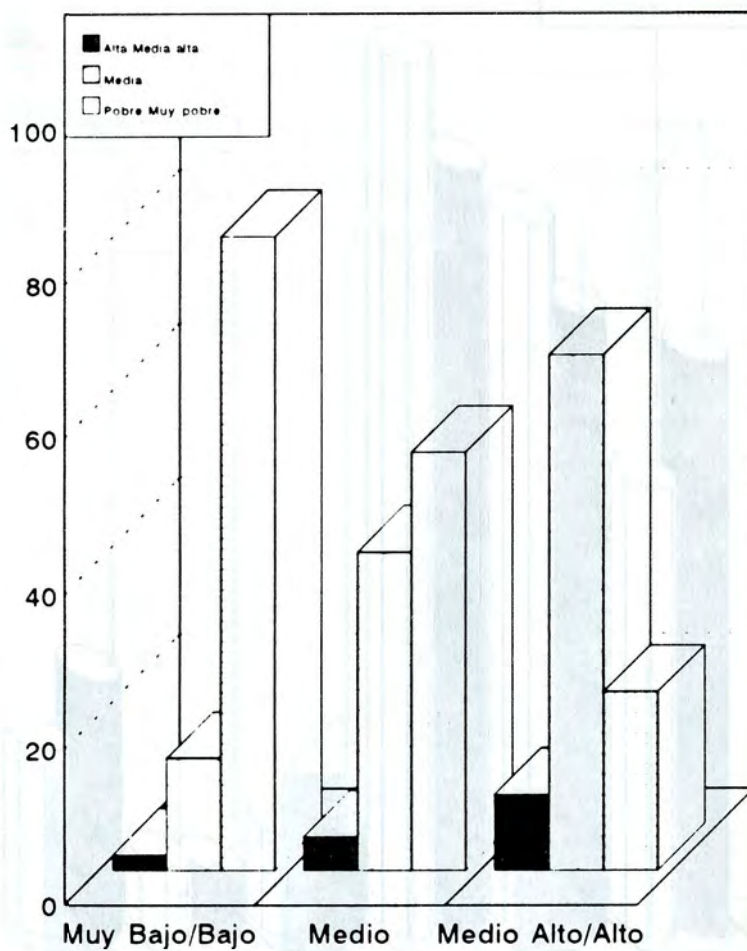

Fuente: Cuadro 2.4

Gráfico 2.2
Situación conyugal según ENDESA-91 y DEMOS-94. Total país.

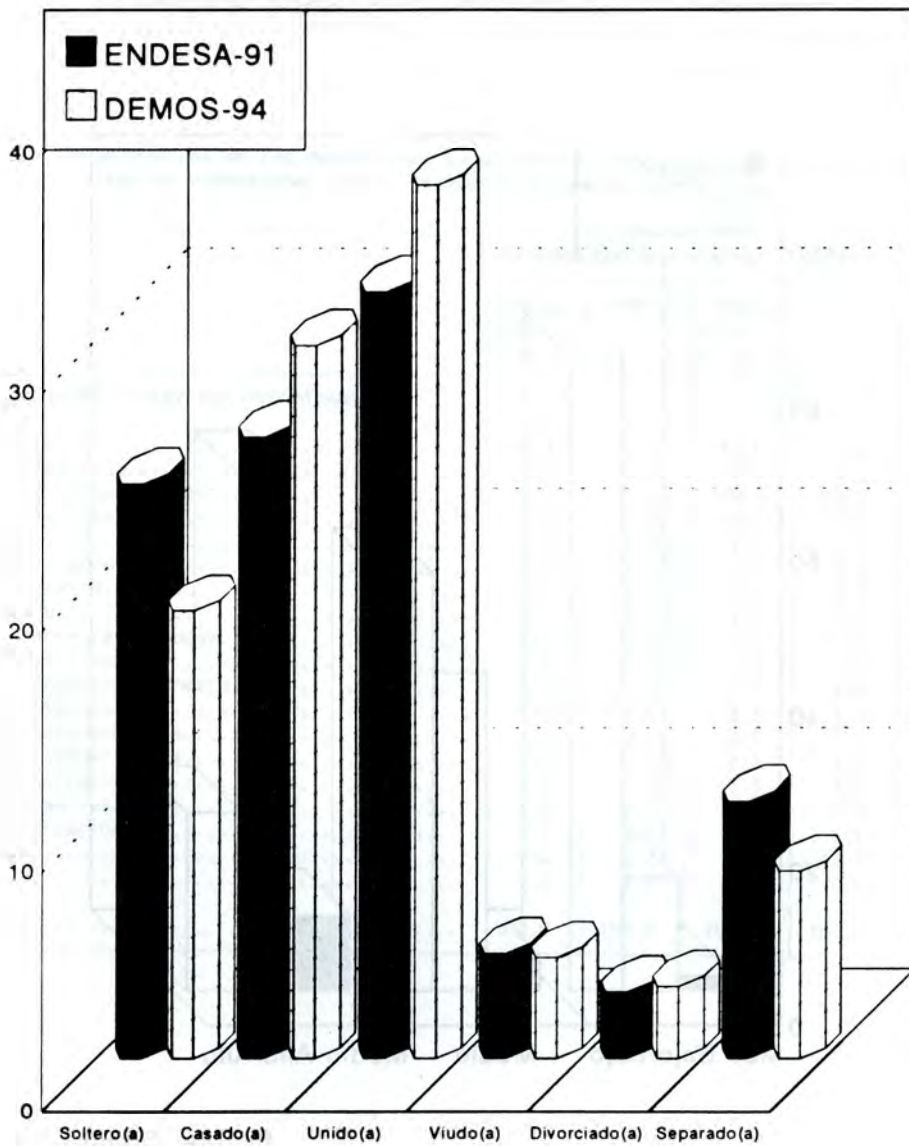

Fuente Cuadros 2.5

Gráfico 2.3
Pertenencia religiosa por zona de residencia

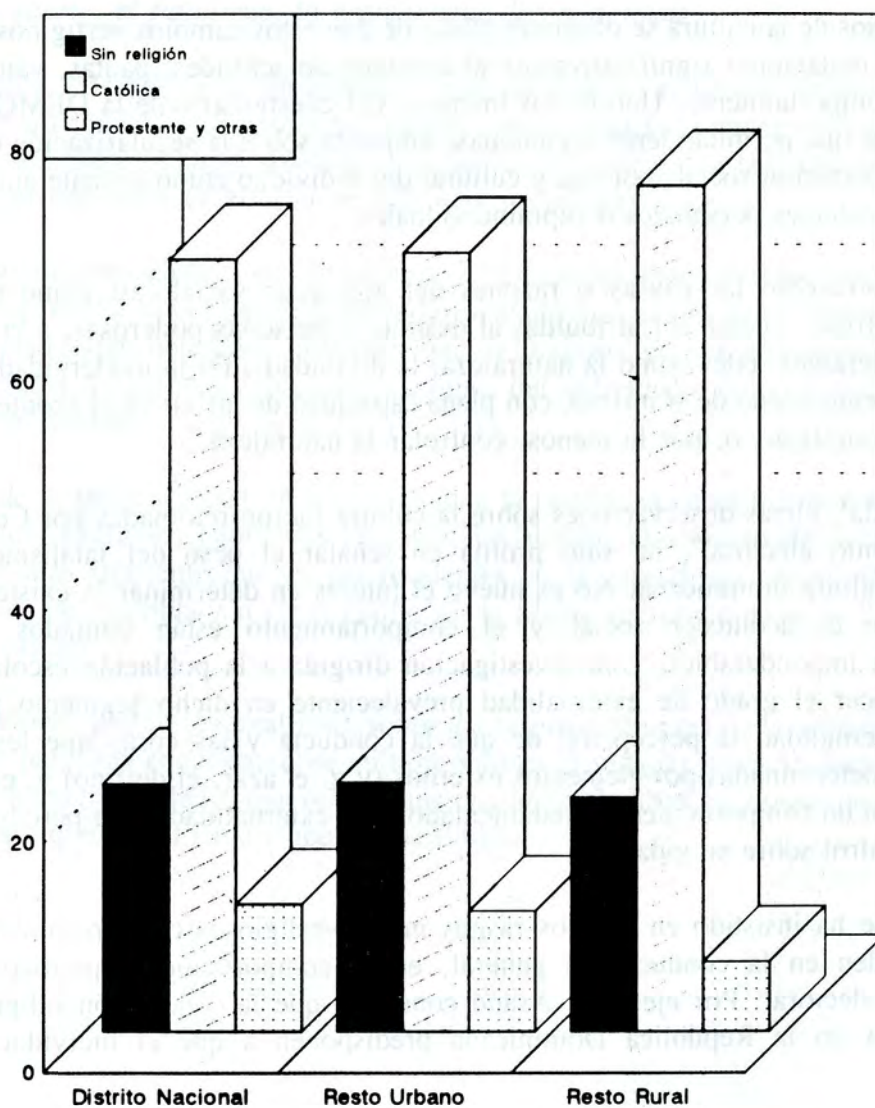

Fuente: Cuadro 2.14

III. VALORES Y ACTITUDES HACIA LA DEMOCRACIA Y EL AUTORITARISMO

3.1 La cuestión de la modernidad

En los últimos decenios la urbanización acelerada, las sustanciales modificaciones en el sistema productivo, los significativos flujos migratorios y la movilidad social de grandes dimensiones han testimoniado los grandes cambios ocurridos en la sociedad dominicana. Sin embargo, la literatura sobre el tema se ha contentado con caracterizar a estos procesos como de "modernización conservadora", "modernización incompleta", incluso abundan aquellas apreciaciones que recuerdan la concepción del dualismo estructural.

Entre los estudiosos de la cultura se observan dudas de que estos cambios vertiginosos hayan estado acompañados de mutaciones significativas en el conjunto de actitudes, pautas, valores y creencias que norman el comportamiento. Uno de los intereses del cuestionario de la DEMOS-94 es aportar varios indicadores que permitan tener alguna base empírica sobre la secularización de la vida social y política; la instauración social, política y cultural del individuo como un ente autónomo liberado de sujeciones o lealtades personales o supraindividuales.

En la cultura tradicional las causas o razones del acontecer social, así como el desenlace de situaciones específicas, suelen ser atribuidas al destino, a personas poderosas, a la suerte, al azar, a fuerzas imponderables -tales como la naturaleza, la divinidad-. En la modernidad el individuo se postula como un ente dueño de sí mismo, con plena capacidad de influir en el acontecer social y con posibilidad de domesticar, o, por lo menos, controlar la naturaleza.

La obra de Wiarda⁸, cuyas observaciones sobre la cultura fueron retomadas por Cela en el estudio del comportamiento electoral⁹, ha sido prolija en señalar el peso del fatalismo, de la visión destinista en la cultura dominicana. No es nuevo el interés en determinar la existencia o no de la creencia en que el acontecer social y el comportamiento están pautados por elementos supraindividuales imponderables. Una investigación dirigida a la población escolar dominicana¹⁰ se propuso conocer el grado de externalidad prevaleciente en dicho segmento poblacional. Se entendía por externalidad la percepción de que la conducta y las cosas que les ocurren a los individuos están determinadas por elementos externos (v.g. el azar, el destino) y, en consecuencia, los individuos con un comportamiento fundamentado en la externalidad no se perciben en capacidad de ejercer un control sobre su vida.

Por otra parte, se ha insistido en que los rasgos mágico-religiosos correspondientes a la cultura dominicana inciden en la conducta en general, en el comportamiento político y hasta en el comportamiento electoral. Por ejemplo, Asaad considera que la concepción religiosa y la visión mágica existentes en la República Dominicana predisponen a que el individuo "consciente e

⁸ Véase entre otras, *Dictatorship, Development and Disintegration: Politics and Social Change in Dominican Republic*. Ann Arbor: Xerox University Microfilms Monograph Series, 1975.

⁹ "Cultura y Elecciones" en *Estudios Sociales*, Año XIX, Número 63, Enero-Marzo de 1986.

¹⁰ Asaad, María Elena. "Externalidad en niños dominicanos. Su relación con estrato social, autoritarismo y técnicas de disciplina." Santo Domingo: 1985, INTEC.

inconscientemente esté rehuendo asumir sus responsabilidades y en espera paciente y conformista a que otros hagan lo que él debe y tiene que hacer; o a que la suerte o cualquier otra concepción mágica haga su aparición para atribuirle responsabilidad."¹¹

Por su parte, Cela¹² considera que los valores, elementos y patrones de la cultura tradicional, tales como la suerte, la gracia o el don y el carisma condicionan la conducta electoral de los segmentos poblacionales inmersos en la cultura tradicional.

Un rasgo común a los autores antes mencionados es la apreciación de que, no obstante los cambios acontecidos en los últimos decenios, los valores y concepciones tradicionales persisten en la sociedad dominicana y que los mismos condicionan el comportamiento de los individuos que comparten dichos valores tradicionales.

La buena suerte, el fatalismo, la providencia, los poderosos

Entre otros aspectos, a través de la encuesta se quiso conocer las creencias de los entrevistados a la hora de encarar situaciones o de buscar soluciones a problemas individuales o del entorno social. Específicamente, se indagó el papel atribuido a la suerte, al fatalismo, a la divinidad y al poderoso en la solución de problemas o en el caso de enfrentar situaciones.

Al entrevistado se le colocó en la situación específica de escoger, entre dos opciones, el medio más útil para progresar en la vida. La disyuntiva presentada fue la de *tener buena suerte o ser inteligente*. Las respuestas obtenidas muestran que la mayoría de los entrevistados (el 58.5%) escogió la inteligencia -una de las capacidades propias del individuo- como la mejor opción para poder emprender el desarrollo individual (Cuadro 3.1).

La tercera parte de la población (el 34.9%) mantiene la confianza en la buena suerte para lograr mejorías personales. Entre los habitantes de las zonas rurales el amuleto de la buena suerte es significativamente más frecuente que en los residentes en la capital, ya que el 45.6% (un poco menos de la mitad) de la población rural confía en la buena suerte frente a un 27.0% entre los pobladores de la capital.

Según las apreciaciones que se han realizado sobre los rasgos culturales de la sociedad dominicana, pareció pertinente para una encuesta sobre cultura política el indagar sobre el fatalismo. Interesó, pues, determinar la magnitud de los que opinan que una ley ineludible, un estado de cosas encadena a todos los seres sin que pueda existir libertad ni albedrío.

¹¹ Ibid., p. 5.

¹² Ibid.

Cuadro 3.1
Distribución porcentual de los entrevistados según diferentes tipos de creencias por área de residencia y sexo. DEMOS-94

	Áreas de residencia			Sexo		TOTAL
	Santo Domingo	Resto Urbano	Resto Rural	Mujeres	Hombres	
Suerte o inteligencia como medio de progreso en la vida						
Tener buena suerte.....	27.0	33.1	45.6	32.5	37.3	34.9
Ser inteligente.....	65.1	60.1	49.6	61.9	55.2	58.5
Depende.....	4.4	5.7	4.5	3.8	5.5	4.7
Ambas (código 1 y 2).....	2.9	0.9	0.2	1.5	1.5	1.5
Sin información, No sabe, Rehúsa.....	0.5	0.3	0.1	0.2	0.4	0.4
Todo permanecerá igual aunque se quiera cambiar						
De acuerdo.....	31.4	40.3	43.0	41.0	33.8	37.4
Desacuerdo.....	65.5	56.0	52.9	54.3	63.7	59.0
Depende.....	1.5	1.6	1.3	2.1	0.8	1.4
Sin información.....	0.2	0.0	0.2	0.2	0.1	0.2
No sabe.....	0.9	2.2	2.5	2.1	1.4	1.7
Rehúsa.....	0.5	0.0	0.2	0.3	0.2	0.3
Los problemas del país solo se resuelven si Dios mete su mano						
De acuerdo.....	52.2	65.9	74.3	69.7	56.0	62.9
Desacuerdo.....	45.5	33.0	24.3	28.4	42.4	35.4
Depende.....	1.9	0.9	0.3	1.2	1.1	1.1
Sin información, No sabe, Rehúsa.....	0.4	0.1	1.1	0.8	0.5	0.6
Un buen presidente debe ser como un padre a quien hay que acudir para que resuelva los problemas						
De acuerdo.....	63.6	78.7	90.8	79.4	73.5	76.4
En desacuerdo.....	35.8	20.5	8.3	20.3	25.4	22.8
No sabe, Rehúsa.....	0.5	0.8	0.9	0.3	1.1	0.7
TOTAL.....	100.0	100.0	100.0	100.0	100.0	100.0

En el caso de discernir la aceptación o no del fatalismo se solicitó al entrevistado que emitiera su aprobación o desaprobación en torno a la idea siguiente: *Por más que se quiera cambiar las cosas todo permanecerá igual*. Solamente el 37.4% declaró estar de acuerdo con esa expresión rotunda del fatalismo mientras que la mayoría (otra vez el 59.0%) de los entrevistados mostró su desacuerdo.

La información obtenida muestra que la mayoría de los entrevistados rechaza la imposibilidad de modificación de las cosas por encima de la voluntad individual y libre de la gente.

Los hallazgos de la encuesta registran que, en ciertos asuntos vitales, solamente una minoría está pautada por creencias mágicas como la buena suerte y atada a la idea del fatalismo. Ahora bien, aunque constituye una minoría (para el caso de la suerte un 34.9% y un 37.0% para el fatalismo) no deja de ser significativa y debe ser tomada en cuenta.

Era necesario seguir profundizando con otros temas para construir una evidencia empírica razonable que permitiera formarse una idea más aproximada sobre la autopercepción del individuo en relación a sus capacidades y potencialidades para actuar y condicionar su propio devenir y el de la sociedad.

Al profundizar en esta vía se pretendió poner a prueba el papel otorgado a la divinidad, a la Providencia en la determinación de la realidad.

En nuestro contexto histórico esta indagatoria posee mucho significado porque, omitiendo a Juan Bosch, cuyo liderazgo carismático es el más secularizado, todavía hoy en día la mayor parte de los liderazgos políticos de mayor ascendencia fundamentan la legitimación de su poder y de sus ejecutorias en la Providencia. De los líderes que han gravitado en la escena política durante los últimos sesenta años, Rafael Trujillo y Joaquín Balaguer se autoseñalan como portadores de una misión providencial, lo cual está evidenciado y analizado en los estudios que se disponen de los discursos políticos de estos dirigentes.

A pesar de que el liderazgo de Peña Gómez es el más reciente y no se nutre de la tradición del autoritarismo tradicional, el líder perredista recurre también a la legitimación religiosa y providencial. El liderazgo de Peña Gómez surgió al calor de los cambios y de las pugnas que caracterizaron los años sesenta. Cabe preguntarse, entonces, si la recurrencia al providencialismo es simplemente el uso de una figura de retórica acuñada por los discursos políticos o remite a un fenómeno más complejo con claras referencias culturales.

Para obtener información sobre el papel atribuido a la Providencia o a Dios en la determinación de la realidad se les pidió a los entrevistados que mostraran su acuerdo o desacuerdo con la idea de que *Los problemas del país sólo se resuelven si Dios mete su mano*. La mayoría (el 62.9%) estuvo de acuerdo con la proposición anterior, revelando con ello, que lejos de contar con una población secularizada que centra en su propia actividad el desenlace de los problemas del país, la mayor parte de los entrevistados muestra la asunción de que la mano de la Providencia, de la fuerza divina constituye el elemento central para resolver los problemas nacionales (Cuadro 3.1).

Mientras menos urbanizada es el área de residencia mayor es la creencia en la potestad divina para aportar la solución única a los problemas del país. El 52.2% de los residentes en la capital acordó esa potestad a la divinidad mientras que en la población rural lo hacía el 74.3%.

DEMOS-94 mostró el predominio de la imagen del poder personalizado dispensador de soluciones. En efecto, se revela la existencia de una alta proporción de dominicanos que espera de aquel que detenta el poder político la ayuda indispensable, la solución a los males que afectan sus propias vidas. Las tres cuartas partes de los entrevistados (el 76.4%) confían en que un buen jefe debe proveer la satisfacción de los males que aquejan a la población. Esta expectativa es ampliamente compartida entre los habitantes rurales alcanzando un 90.8% y está más extendida entre las mujeres con un 79.4% frente a los hombres con un porcentaje de 73.5 (Cuadro 3.1)

Los resultados de la encuesta indican que, para la solución de los problemas del país, los dominicanos confían más en la intervención divina o en la de un buen presidente que en arreglos institucionales. Mientras el 62.9% de los entrevistados confía en la intervención divina y el 76.4% en el accionar de un buen presidente, sólo el 7.6%, el 19.4% y el 12.5% de los entrevistados declaró tener confianza a los partidos políticos, a los sindicatos y al Congreso respectivamente. Es decir que tienen mucho menos confianza en las instituciones destinadas a canalizar las demandas y a ofrecer respuestas a dichas demandas.

Resta enfatizar que es mayor entre los radicados en las zonas rurales la inclinación a atribuir la capacidad de determinación de la realidad social a fuerzas exteriores y situadas por encima del individuo (la buena suerte, el estado de cosas inalterable, Dios, los poderosos).

Actitudes frente a las transformaciones de los últimos años

Las rápidas transformaciones de los patrones de producción, la crisis económica, las cambiantes políticas gubernamentales y el impacto del nuevo ordenamiento internacional fueron factores que influyeron notablemente en la vida de los dominicanos.

Estas transformaciones y las formas en que fueron percibidas provocaron actitudes y fundamentos emocionales que, aunque de menor duración que las pautas culturales mencionadas anteriormente, constituyen la dimensión subjetiva de acciones colectivas y de conductas diversas.

Además de las transformaciones mencionadas, los gobiernos del Partido Revolucionario Dominicano (PRD) no lograron satisfacer las amplias expectativas que se habían acumulado en torno a ellos. Desde entonces muchos analistas empezaron a apreciar en la población sentimientos de desarraigo, de pérdida del sentido de la colectividad, de desesperanza, de frustración y de desencanto.

Frente a una sociedad cuyos canales de promoción y de integración se trastornaron, se empezó también a notar en la población la búsqueda de salidas individuales: la fuga, el éxito individual, el refugio en el consumismo, sin importar, en muchos casos, la legalidad o legitimidad de los medios para obtener las metas propuestas.

En noviembre de 1992 tuvo lugar un estudio cualitativo en el cual se hicieron 18 entrevistas a grupos seleccionados aleatoriamente. Dichas entrevistas perseguían "diagnosticar las bases emocionales y actitudinales que subyacen a las opiniones políticas de los dominicanos".¹³ No se pretendía, tal como lo señalan los autores, que los resultados fueran representativos de la percepción y actitudes de los dominicanos con respecto a la sociedad.

En dicho estudio se traza el perfil de la percepción de los entrevistados con respecto a las modificaciones acaecidas en la sociedad: "La población siente estar sometida a cambios que alteran drásticamente su vida cotidiana: una acelerada urbanización, una industrialización espuria, una creciente subordinación de la producción a circuitos comerciales y financieros, una proletarianización degradante de la fuerza de trabajo."¹⁴

Otras consideraciones interesantes son expuestas en el Informe: "Estos procesos que afectan drásticamente la vida de las personas y de las familias no van acompañados de una intelección adecuada por parte de los grupos dirigentes: a la inversa, nadie parece responsabilizarse de estos procesos ni defenderlos o explicarlos asumiéndolos dentro de una noción de 'progreso'. El resultado es una percepción generalizada de cambio caótico, de inmersión dentro de un vendaval en un barco sin timón ni timonel. 'Sálvese quien pueda' es la consigna primaria que preside las actitudes en un cuadro como éste."¹⁵

Fundamentados en esas consideraciones y en la literatura anterior, se les solicitó a los entrevistados que señalaran su acuerdo o desacuerdo con la siguiente idea: *Es difícil cambiar al país porque existe una gran descomposición moral y social*. Más de la mitad de los entrevistados (el 52.9%) manifestó

¹³ Javier Martínez y Asociados. "Informe sintético de las entrevistas de Grupos", inédito, p. 1.

¹⁴ Ibid. p. 2.

¹⁵ Ibid.

estar de acuerdo con la proposición mencionada y, una parte menor, pero muy significativa (el 43.0%) mostró su desacuerdo. Una interpretación plausible es aquella de que la mayoría percibe a la sociedad dominicana en una situación de crisis y de decadencia tan pronunciadas que sería difícil introducir los cambios convenientes (Cuadro 3.2).

Para el caso de los que respondieron estar en desacuerdo hay dos posibilidades: la primera consiste en que, aún percibiendo a la sociedad en una situación de crisis y de decadencia, consideren posible la introducción de modificaciones que la rediman de esa postergación. La segunda sería la de aquellos que rechacen de plano la idea de la sociedad dominicana como la de una sociedad en crisis, en descomposición.

Por otra parte, al explorar las vías posibles para mejorar los problemas del país, la casi totalidad de los entrevistados desaprobó las transformaciones radicales y violentas. En efecto, el 91.0% rechazó el que *los problemas del país sólo se resuelvan con una revolución*. El mayor repudio de los métodos violentos y radicales para imponer transformaciones se verificó entre los residentes del Distrito Nacional: un 94.6%

Cuadro 3.2
Distribución porcentual de los entrevistados según opiniones en torno al país y al progreso individual por área de residencia y sexo. DEMOS-94

	Áreas de residencia			Sexo		TOTAL
	Santo Domingo	Resto Urbano	Resto Rural	Mujeres	Hombres	
Es difícil cambiar al país porque existe una descomposición moral y social						
De acuerdo.....	53.2	55.4	51.0	55.8	50.0	52.9
Desacuerdo.....	44.9	41.0	41.9	38.7	47.4	43.0
Depende.....	0.7	0.1	0.6	0.7	0.4	0.5
Sin información, No sabe, Rehúsa.....	1.2	3.4	6.5	4.8	2.3	3.6
Los problemas sólo se resuelven con una revolución						
De acuerdo.....	4.3	8.1	9.9	6.8	7.5	7.1
Desacuerdo.....	94.6	89.7	87.3	90.9	91.0	91.0
Depende.....	0.4	0.8	1.0	0.6	0.8	0.7
Sin información, No sabe, Rehúsa.....	0.7	1.4	1.9	1.8	0.7	1.3
Cada quien debe salir adelante como pueda						
De acuerdo.....	61.6	69.7	77.5	73.8	64.1	68.9
Desacuerdo.....	36.6	28.3	19.5	23.5	34.1	28.8
Depende.....	1.1	0.3	1.1	1.2	0.7	0.9
Sin información, No sabe, Rehúsa.....	0.7	1.8	1.9	1.6	1.0	1.3
TOTAL.....	100.0	100.0	100.0	100.0	100.0	100.0

Frente a la ausencia de institucionalidad, a la inobservancia de procedimientos, a la carencia de reglas claras o a la no vigencia de reglas en aquellos casos donde las hubiere, los dominicanos parecen ir adaptándose a la situación anterior a través de una actitud individualista. Una actitud individualista elusiva de las prescripciones se orienta hacia la búsqueda de ventajas o logros exclusivamente personales invalidando el sentido de colectividad. Desde ese punto de vista, la ausencia de oportunidades o los inconmensurables valladares para sobrevivir o emerger del montón justificaría el "sálvese quien pueda". Una mayoría consistente en el 68.9% de los entrevistados

acepta esta actitud, la cual aparece más común entre los residentes rurales (un amplio 77.5%) y entre las mujeres (el 73.8%).

Esta actitud no puede ser confundida con aquellas descritas por el liberalismo, tales como la libre iniciativa, el impulso vital del egoísmo, la persecución de su propia felicidad. Aunque se puede encontrar una referencia en ello, la actitud individualista que prima entre los entrevistados parecer revelar una sinuosidad para desprenderse de los convencionalismos, de las reglas adoptadas. Una vez legitimada por una sociedad cuyos mecanismos de promoción son adversos, esta acción individualista se libera de escrúpulos y es aceptada como la forma asequible que el simple mortal tiene para abrirse un lugar en la sociedad.

3.2 Las ideas sobre la democracia y el sistema político

El sentido otorgado a la democracia

Teniendo en cuenta las limitaciones de la encuesta como técnica cuantitativa se prefirió, por lo menos en determinadas pesquisas, la pregunta abierta. Al indagar acerca de la idea sobre la democracia no se presentaron opciones que podrían estar más cerca de las concepciones de los investigadores o de las teorías en boga que de los propios entrevistados.

Se hacía sumamente estimulante conocer el sentido que socialmente se le otorga a la democracia. Ciertamente, con una pregunta abierta se corría el riesgo de que la amplitud de conceptos vinculados al sistema democrático diera lugar a una diversidad y disimilitud de respuestas. Sin embargo, una de las definiciones de democracia que dieron los entrevistados fue compartida por una parte importante de ellos, hasta tal punto que se puede concluir que en el país predomina socialmente una intelección de la democracia.

Resultó interesante saber que entre los dominicanos predomina la identificación de la democracia con el disfrute de las *libertades individuales*. En efecto, el 41.6% de los entrevistados definió la democracia en referencia a la libertad de expresión u otras libertades (Cuadro 3.3). Esta visión es más predominante entre los residentes de la capital en donde el 50.9% la comparte y más numerosa entre los hombres que entre las mujeres con un 46.1% y un 37.2% respectivamente.

Llama igualmente la atención que la definición que ocupa la segunda posición en frecuencia contiene probablemente una referencia al *orden*. Para el 9.8% de los entrevistados la idea de la democracia se basa en la existencia de la paz, la tranquilidad y la seguridad.

Es interesante constatar la alta proporción de los entrevistados que manifestó no saber lo que es la democracia. Un 25.2% (si se tiene en cuenta las respuestas incongruentes) manifestó no tener idea sobre lo que es la democracia. Esta *ausencia de nociones sobre la democracia* fue mayor entre los habitantes rurales (36.5%) y fue mucho menor entre los residentes de la capital (14.9%). Entre las mujeres hubo mayor proporción (32.4%) que manifestó desconocimiento acerca de la democracia que entre los hombres (el 18%).

Aún viviendo en un régimen democrático, uno de cada cuatro entrevistados declara no tener idea de lo que es la democracia. Esto nos informa sobre la ineficacia de la educación formal e informal para la formación e integración de los individuos como ciudadanos pertenecientes a una comunidad democrática. Pero también nos documenta sobre el funcionamiento mismo de la democracia

En contraste con lo anterior, otra perspectiva plantea la conveniencia de una instancia reguladora (generalmente el Estado como representante del bien común) para atenuar las desigualdades sociales a través de dispositivos reguladores o compensatorios. Estos mecanismos se justificarían en función de que la sociedad es concebida como una asociación basada en la cooperación social de lo cual derivan vínculos de solidaridad social. Las fórmulas de redistribución del ingreso no serían sino una de las expresiones de la justicia social, de la justicia distributiva.

Uno de los hallazgos de la DEMOS-94 es la alta valoración que otorgan los entrevistados a la libertad frente a la justicia social. De cara a una disyuntiva, el 56.4% de los entrevistados prefirió "más libertad" que una "mejor distribución de la riqueza". Entre los habitantes de la zona más urbanizada del país (el Distrito Nacional) esa idea tiene el menor porcentaje de aceptación (53.5%), mientras que entre los residentes de la zona rural se encuentra una mayor adhesión a la formulación genérica de la libertad con una cifra de 59.5% (Cuadro 3.6).

Cuadro 3.6
Distribución porcentual de los entrevistados según valores sociopolíticos por área de residencia y sexo. DEMOS-94

	Áreas de residencia			Sexo		TOTAL
	Santo Domingo	Resto Urbano	Resto Rural	Mujeres	Hombres	
Mejor distribución riqueza y menos libertad..	40.1	39.4	34.0	33.6	42.0	37.8
Más libertad y distribución desigual de riqueza.....	53.5	56.1	60.3	59.5	53.4	56.4
Ambas.....	2.4	1.5	1.3	1.5	2.1	1.8
Ninguna, Otra, Sin inf., NS, Rehúsa.....	4.0	3.1	4.5	5.3	2.6	3.9
TOTAL.....	100.0	100.0	100.0	100.0	100.0	100.0

3.3 Las imágenes del autoritarismo

En otras encuestas de cultura política llevadas a cabo en países que acababan de salir de regímenes dictatoriales (Chile, Argentina y Brasil, por ejemplo) se indagaron las preferencias por los regímenes políticos a través de la pregunta ya clásica que coloca al entrevistado ante la opción de dictadura o democracia.

En el caso dominicano, la población carecía de una experiencia reciente de régimen dictatorial y, por lo tanto, no tenía sentido apreciar las franjas poblacionales que todavía se sintieran adheridas al anterior régimen dictatorial. Menos que la adscripción o no a la dictadura se prefirió averiguar los niveles de presencia de manifestaciones diversas del autoritarismo.

Para caracterizar algunas de las conclusiones de los estudios sobre cultura política, en otro trabajo¹⁶ enunciábamos la idea de *la persistencia de los valores autoritarios y el desafío a los mismos* por parte de nuevas prácticas y realidades. Frente a la modernización y los cambios recientes se habla de un reacomodo de los valores, creencias, comportamientos tradicionales y autoritarios en relación a los modernos. Esos estudios demostraron cómo aspectos de la cultura política autoritaria han

¹⁶ Brea, Ramonina; Duarte, Isis; Tejada Holguín, Ramón y Báez, Clara. "Estado de situación de la democracia Dominicana". PUCMM-IEPD, Santo Domingo, 1994, inédito, pp. 70 y ss.

moldeado a los partidos, a los liderazgos, a las instituciones propias del régimen político democrático, así como a las formas de hacer política.

Ahora bien, el país ha iniciado una experiencia precaria de elecciones competitivas, de la alternabilidad en el poder, se ha continuado el acceso masivo a la educación, los procesos de igualación empiezan a erosionar las jerarquías tradicionales. Entonces, las interrogantes pendientes son hasta qué punto persisten en la población las actitudes del autoritarismo, hasta qué punto desafían las posibilidades de profundización de las prácticas e instituciones democráticas. Estas interrogantes animaron parte de la indagación de DEMOS-94.

Los resultados de la pesquisa indican que los rasgos del autoritarismo están extendidos en la población dominicana de manera muy pronunciada. Estos rasgos abarcan expectativas de seguridad alrededor de una figura o de un ordenamiento institucional así como preferencias por un mando que concentre un poder omnímodo.

Para conocer los niveles de presencia de los valores y actitudes propias del autoritarismo entre los dominicanos se idearon, por lo menos, cuatro preguntas. Una de ellas se proponía indagar el nivel de existencia de los valores autoritarios en lo que respecta las preferencias relativas al ordenamiento sociopolítico. Otras dos preguntas estaban referidas a la dimensión del poder personal autoritario y una última indagatoria se situó en la cotidianidad, en el ámbito que se clasifica de "esfera privada".

Todos esos indicadores del autoritarismo alcanzaron niveles altos: en todos ellos se reconocieron más de la mitad de los entrevistados. Las adscripciones a los valores y actitudes autoritarias pasaron desde el 76.4% de los entrevistados (el nivel más alto) hasta el 50.4% (Cuadro 3.7).

Cuadro 3.7
Porcentaje de los entrevistados que estuvo de acuerdo con algunos indicadores de autoritarismo. DEMOS-94

	TOTAL
Un buen presidente debe ser como un padre a quien hay que acudir para que resuelva los problemas.....	76.4
Más orden aunque haya menos democracia.....	66.5
Únicamente el hombre o únicamente la mujer debe tomar las decisiones en el hogar.....	58.9
Un líder fuerte haría más por el país que todas las leyes y las instituciones juntas.....	50.4
TOTAL.....	100.0

La dimensión del autoritarismo que encontró más adhesión fue aquella que se fundamenta en atributos personales como lo es el liderazgo paternalista: tres de cada cuatro de los entrevistados. Para apreciar el nivel de esa dimensión del autoritarismo se empleó la figura del padre -arquetipo del dispensador de protección y de compensaciones, al mismo tiempo que imponente de obediencia y de castigos- como analogía de la figura presidencial. El 76.4% de los entrevistados estuvo de

acuerdo con que *un buen presidente debe ser como un padre a quien hay que acudir para que resuelva los problemas.*

El predominio de esta visión revela una población deseosa de protección y de ayuda, que se percibe desprovista de las capacidades y posibilidades de desenvolvimiento en la vida. Esta actitud propia del autoritarismo espera encontrar en el poderoso, en el padre, la satisfacción de sus necesidades. La población rural mostró una altísima inclinación hacia ese autoritarismo paternalista ya que un 90.8% declaró estuvo de acuerdo con esa idea de un buen presidente, igualmente predominó entre los de escasa escolaridad (con un 88.5%), en los del nivel socioeconómico bajo con un 87.7%, en los de mayor edad (un 82.5%) y entre las mujeres con un 79.4% (Cuadro 3.8).

Cuadro 3.8
Porcentaje de los entrevistados que estuvo de acuerdo con algunos indicadores de autoritarismo según grupos de edad, nivel de instrucción, sexo, área de residencia, estratos socioeconómicos y color (percepción del entrevistador). DEMOS-94

	Más orden aunque menos democracia	Presidente como un padre que resuelva problema	Por un líder fuerte	Una sola persona de la pareja tome la decisión
GRUPOS DE EDAD				
18-24.....	72.2	77.2	55.9	61.7
25-39.....	64.5	72.5	50.0	51.8
40-55.....	67.6	77.8	46.2	60.0
55 Y MAS.....	60.0	82.5	47.6	69.4
AÑOS DE ESTUDIO				
0-5 AÑOS.....	70.2	88.5	56.5	75.5
6-11 AÑOS.....	68.3	79.7	53.4	62.8
12 Y MAS.....	57.1	49.9	34.9	23.2
NO SABE/SIN INF.....	0.0	100.0	100.0	100.0
Sexo				
Mujeres.....	70.3	79.4	53.3	57.3
Hombres.....	62.6	73.5	47.5	60.6
Áreas de residencia				
Santo Domingo.....	61.7	63.6	42.2	42.9
Resto Urbano.....	65.3	78.7	52.1	61.7
Resto Rural.....	73.0	90.8	59.4	77.0
NIVELES SOCIOECONÓMICOS				
Bajo/Muy Bajo.....	70.6	87.7	55.5	71.6
Medio.....	65.0	67.3	45.5	48.2
Medio Alto/Alto.....	53.7	50.3	39.5	30.1
Color: Percepción del entrevistador				
Blanco.....	54.8	53.3	39.9	50.1
Mulato.....	66.8	77.3	50.9	58.9
Negro.....	69.9	82.2	52.7	65.2
Otro.....	100.0	100.0	0.0	100.0
Sin información.....	100.0	100.0	23.7	23.7

Inmediatamente siguió en frecuencia la preferencia por un ordenamiento sociopolítico ligado a la paz, a la seguridad. La encuesta reveló una alta adscripción al sentido del orden aunque vaya en detrimento de las prácticas e instituciones democráticas. Esta devoción por un régimen fuerte está ligada a la consideración de que los conflictos sociales se manejan mejor a través de la fuerza política en lugar del entendimiento o de los procedimientos establecidos, se encaran con mayor éxito

por las maneras propias al autoritarismo que por aquellas de la democracia. Dos de cada tres entrevistados (66.5%) optaron por *más orden aunque haya menos democracia*. La población rural, los más jóvenes, las mujeres, los de menor nivel de instrucción conforman las franjas poblacionales en donde se encuentra mayor cantidad de personas dispuestas a apoyar un régimen autoritario en caso de presentarse la situación descrita.

Los valores y actitudes democráticas no son sólo atributos a ser tenidos en cuenta en la arena política, en el ámbito de lo "público". Ciertamente, en la esfera "pública" desde el siglo pasado se fueron abriendo paso mayores niveles de libertad y de igualdad, se fueron estatuyendo con mucha precariedad sujetos dotados de derechos y poseedores de la capacidad de razonamiento para el debate, la participación. Mientras tanto, en el ámbito privado y en la esfera doméstica se mantuvo con celo la subordinación patriarcal, la subordinación de la mujer, la no asunción de la igualdad.

La dimensión del autoritarismo que tuvo la tercera posición en cuanto a la frecuencia fue la relativa a la toma de decisión en la esfera "privada, en "el hogar". Como se verá mas adelante, impera el patrón masculino de autoridad tanto en los hombres como en las mujeres. Ahora bien, un 59% de los entrevistados estima que uno de los integrantes de la pareja, sea el hombre (el 54.2%) o únicamente la mujer (el 4.7%) tome las decisiones más importantes de la casa. En ese espacio de lo "privado" las fórmulas autoritarias tienen, pues, un apoyo significativo consistente en mucho más de la mitad de los entrevistados. Como siempre, entre la población rural se registra una proporción mayor (el 77.0%), seguida por las personas de escasos recursos, los de menor escolaridad, los mayores en edad, y, finalmente, entre los hombres. Ya se habrá notado que este indicador del autoritarismo es el único que es más acentuado en los hombres y no las mujeres.

Finalmente nos referiremos al indicador de autoritarismo que muestra la franca adhesión a un líder fuerte. Se le pidió a los entrevistados mostrar su acuerdo o desacuerdo con la siguiente frase: *un líder fuerte haría más por el país que todas las leyes y las instituciones juntas*. Este indicador que era el que implicaba mayor compromiso con el autoritarismo obtuvo la aceptación de un 50.4%. Las mayores adhesiones a esta idea se encontraron entre los habitantes de la zona rural (un 59.4%) y entre las mujeres un 53.3%.

En términos de los datos empíricos registrados por DEMOS-94 se observa en los cuatro indicadores una relación entre el autoritarismo y las variables área residencial, niveles de instrucción y nivel socioeconómico. La tendencia observada se expresa en los siguientes términos:

- Mientras menos urbanizada es el área residencial mayor es el porcentaje de adopción de los valores o actitudes del autoritarismo.
- A mayor cantidad de años de estudios en la educación formal menor es la aceptación de las fórmulas autoritarias.
- Mientras más alto es el nivel socioeconómico menor es la proporción de la población que se declara inclinada a los valores y actitudes autoritarias.
- Las mujeres se mostraron más inclinadas al autoritarismo que los hombres, salvo en lo que respecta el ámbito del hogar con un porcentaje levemente más bajo que los hombres.

Cuando a la población que adopta actitudes autoritarias la examinamos según la edad, resalta que una parte pertenece a los más jóvenes y otra parte a los de más edad. Por consiguiente, según los indicadores utilizados las actitudes autoritarias prevalecen en los más jóvenes y los de más edad.

En otro orden de ideas, la sociedad dominicana no alberga una discriminación racial tan pronunciada como acontecía en la sociedad norteamericana de los años cincuenta o como en otros países de la región caribeña (Haití, por ejemplo). Sin embargo, la discriminación racial, aún en sus versiones más atenuadas, no puede pasar desapercibida o minimizada a los ojos del investigador social. En este estudio empírico sobre cultura política se incluyó una variable inusual, en el sentido de que la variable racial no había sido tomada en cuenta en el país en ninguno de los estudios anteriores sobre las actitudes políticas.

La cuestión racial ha incidido en la estigmatización de aquellos que tienen una pigmentación de piel y unos rasgos raciales que se alejen del ideal racial que sostiene una buena parte de la sociedad. En torno a ellos se alienta desde todos los confines sociales una imagen de inferioridad. Todavía se sabe muy poco si la percepción, identidad y roles asignados por la sociedad a los grupos raciales diferenciados de una sociedad mestiza han influido en los valores y en el comportamiento político de los mismos. La base empírica aportada por DEMOS-94 puede facilitar el despunte o inicio de tales preocupaciones.

Al momento de relacionar los indicadores del autoritarismo con el color de los entrevistados (variable racial) tal como fue percibido por el entrevistador se observa entre los negros la mayor proporción de entrevistados que mostraron su acuerdo con los valores autoritarios. Hacemos constar que la relevancia, inconsistencia o casualidad de la relación anterior ha de ser puesta a prueba con estudios más amplios y profundos.

Las bases sociales del autoritarismo

A más de treinta años de la desintegración del régimen dictatorial de Trujillo muchos elementos de la cultura política autoritaria se encuentran presentes en la población dominicana. La imagen del tirano que somete contra su voluntad a toda una población resulta ampliamente desmentida.

Se podría decir que, en 1994 las bases sociales del autoritarismo se encuentran en una población cuyo perfil es más o menos el siguiente: en su mayor parte está formado por personas residentes en las zonas rurales; son personas que poseen un bajo nivel educacional; por personas pertenecientes a los niveles socioeconómicos más bajos en lugar de las capas medias o altas; las mujeres son más proclives hacia el autoritarismo que los hombres; en lo que respecta a la edad, los grupos de edad más jóvenes y los más viejos tienden a inclinarse hacia las formas autoritarias.

Es importante saber que esta población proclive a las formas autoritarias es la que tiende a mostrar menos interés en la política y a participar menos en las actividades políticas y en las organizaciones (Véase el Capítulo V).

Un examen a una encuesta realizada en 1980 permite observar los cambios ocurridos en el tiempo con respecto a las actitudes autoritarias. Antes que nada habría que hacer la salvedad de que esa encuesta se limitó a dos ciudades del país y por lo tanto es parcial y no ofrece la información correspondiente a la zona rural. Los datos arrojados por la encuesta de ese entonces merecieron destacar la incidencia de la escolaridad, del ingreso y la edad en la inclinación hacia el autoritarismo. A ese respecto se observó que a mayor escolaridad y a mayor ingreso la adopción

del autoritarismo tendía a disminuir y, finalmente, a mayor edad más acentuados eran los rasgos autoritarios.¹⁷ Catorce años después, salvo la cuestión de la edad, DEMOS-94 registra una relación semejante entre el ingreso y la escolaridad, por una lado, y el autoritarismo, por el otro.

Cross Beras, autor de la encuesta del 1980, apreció lo siguiente: a medida que la juventud se haga "más adulta y tenga un peso mayor en las decisiones políticas y la educación se expanda a un número mayor de dominicanos, en esa misma medida se robustecerá el sistema democrático, disminuyéndose así la orientación autoritaria."¹⁸ Esta afirmación era validada metodológicamente en la correlación mostrada entre autoritarismo y las variables sociodemográficas de edad, escolaridad e ingreso.

Por el tipo de muestra parcial y por el hecho de que la encuesta del 1980 no incluye a los residentes rurales es muy arriesgado hacer comparaciones estadísticas entre una y otra encuesta. Sin embargo, los indicadores utilizados en DEMOS-94 registran que el autoritarismo continúa teniendo una fortaleza en la sociedad dominicana (más de la mitad de los entrevistados). Por otra parte, los autores que han analizado el desenvolvimiento de la democracia a partir de los ochenta concuerdan en señalar el limitado carácter expansivo de la democracia de ese período, incluso algunos llegan a hablar de una democracia bloqueada.¹⁹

De manera tal que las predicciones efectuadas a partir de los datos de la encuesta de 1980 no tuvieron asidero en la realidad. Dos años después de la publicación del análisis referido y siete de la realización de la encuesta, el propio autor señala que "los diferentes cambios no implican un cambio a la democracia, sino una redefinición del sistema político que hemos llamado patrimonial."²⁰

Traemos a colación el caso anterior para llamar la atención de la reserva que necesita tener aquel que se interese en proponer conclusiones de amplio alcance a partir únicamente de la relación de los datos de la cultura política y las variables independientes, siobretudo las de escolaridad y edad.

¹⁷ Cross Beras, Julio A. *Cultura política dominicana*. Santo Domingo: INTEC, 1985, pp.88 y ss.

¹⁸ *Ibid.*, p. 91.

¹⁹ Brea, Ramonina; Duarte, Isis; Tejada Holguín, Ramón y Báez, Clara. *ob. cit.*

²⁰ "La democracia y el desarrollo dominicanos como procesos socio-históricos" in *Ciencia y Sociedad*, 12 (2), p. 335.

IV. PERCEPCIÓN Y EVALUACIÓN DE LA DEMOCRACIA DOMINICANA Y EL SISTEMA POLÍTICO

4.1. Percepción de la democracia dominicana

Los principios básicos: la libertad y la igualdad

Uno de los aspectos propulsores de la integración de amplias capas de la población es el libre acceso a bienes económicos, culturales y a posiciones importantes de la sociedad. En definitiva, a la posibilidad de disfrutar del bienestar individual en igualdad de condiciones. Así lo comprendió el populismo de los años treinta como también lo ha comprendido el neoliberalismo de los años ochenta.

Con el cuestionario se pretendía también conocer la percepción que tiene la ciudadanía del funcionamiento en la sociedad dominicana de las libertades e igualdades en sus expresiones más generales.

Para conocer la percepción de los entrevistados sobre la existencia o no de las libertades en sus expresiones elementales se formularon 4 preguntas: acerca de la libertad de asociación sindical y de organización política, la libertad de expresión y el respeto a la libertad de los demás (la tolerancia).

En términos globales hubo una evaluación positiva de la existencia en el país del conjunto de esas libertades y, además, no se observaron grandes diferencias por sexo y área residencial. La percepción de la población revela un alto grado de conformidad con la vigencia de los elementos generales de las libertades básicas.

Nueve de cada diez entrevistados consideraron existente la libertad de asociación política y social, ocho de cada diez entrevistados consideraron vigente la libertad de organización sindical, siete de cada diez entrevistados estimaron existente la libertad de expresión y más de la mitad concluye que existe el respeto de la libertad de los otros (Gráfico 4.1).

Para conocer la percepción de los entrevistados acerca de la existencia o no de las expresiones elementales de la igualdad de oportunidades y ante la ley se introdujeron cuatro elementos claves en la cuestión de las desigualdades sociales: el sexo, la ideología o religión, el color y la riqueza.

Fue algo sorprendente encontrar que el 63.0% de los entrevistados percibe que existe *la igualdad de oportunidades para las mujeres y los hombres en todo*. Además, esta apreciación favorable fue la más alta de las evaluaciones de la serie concerniente a la igualdad de oportunidades (Gráfico 4.2). Entre la población rural está más generalizada esta percepción con un 69.7%, mientras que, entre los residentes de la zona más urbanizada esta percepción favorable alcanzó su más baja proporción: un 55.1% (Cuadro 4.1).

Gráfico 4.1

Porcentaje que consideró que en el país existen las libertades básicas

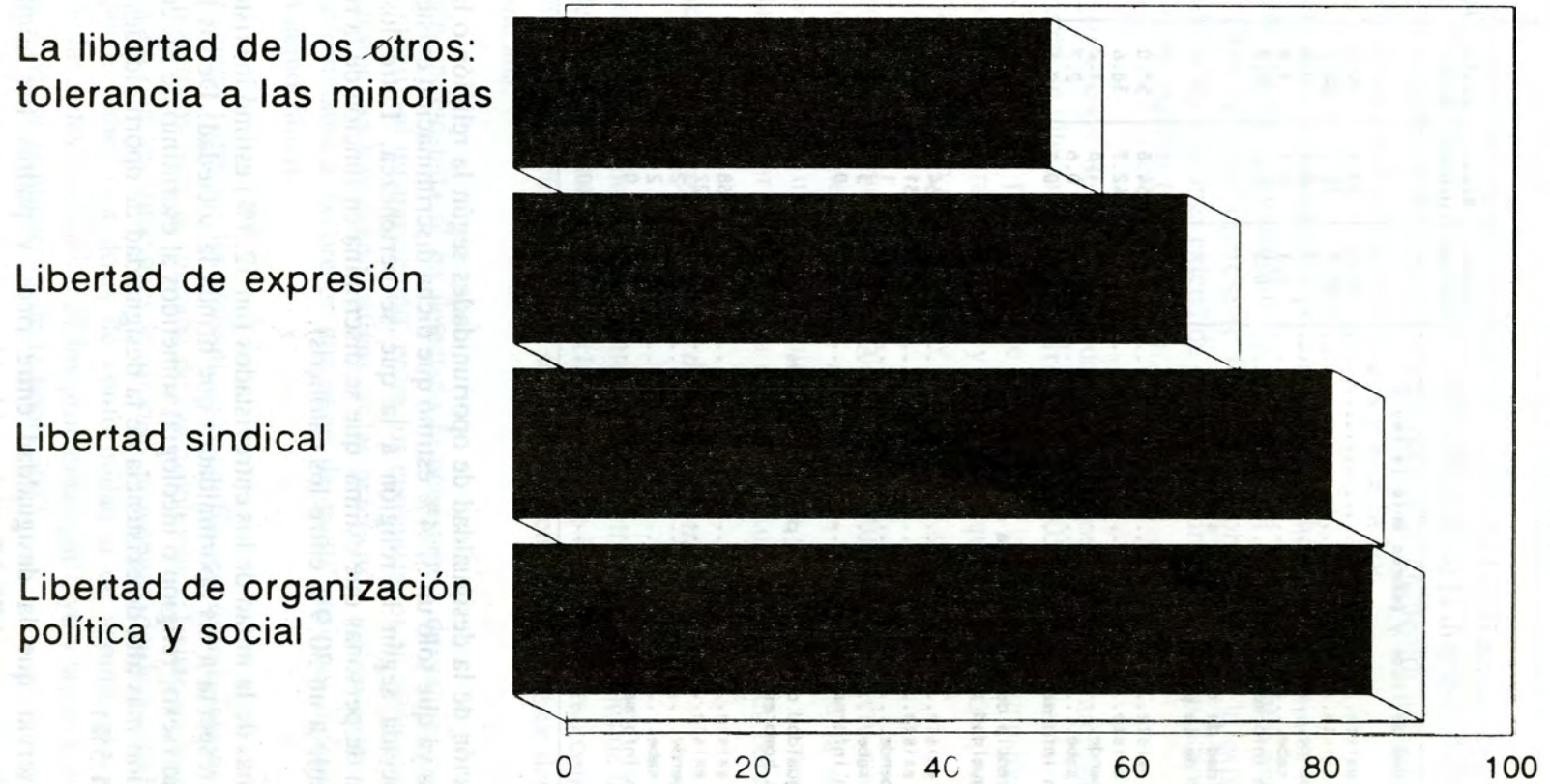

Cuadro 4.1
Distribución porcentual de los entrevistados según percepción existencia
igualdad por sexo y área residencial. DEMOS-94

	Áreas de residencia			Sexo		TOTAL
	Santo Domingo	Resto Urbano	Resto Rural	Mujeres	Hombres	
Igualdad de ricos y pobres ante la ley :						
Sí existe.....	18.0	22.5	29.6	23.8	22.2	23.0
No existe.....	80.7	76.2	68.2	74.4	76.3	75.3
Depende.....	0.7	0.5	0.0	0.4	0.5	0.4
No sabe.....	0.3	0.1	1.5	0.8	0.6	0.7
Sin información, Rehúsa.....	0.3	0.6	0.7	0.6	0.4	0.5
Igualdad de oportunidades, sin importar el color de la piel :						
Sí existe.....	47.2	54.8	57.0	50.3	54.3	52.3
No existe.....	50.1	42.7	38.6	46.8	42.1	44.5
Depende.....	1.2	1.8	1.2	1.1	1.5	1.3
No sabe.....	1.1	0.6	2.7	1.8	1.3	1.5
Sin información, Rehúsa.....	0.4	0.1	0.6	0.0	0.8	0.4
Existencia de la democracia dominicana de igualdad :						
Sí existe.....	60.5	64.2	63.0	60.6	63.7	62.2
No existe.....	36.2	31.1	28.5	33.1	31.7	32.4
Depende.....	1.5	1.1	1.0	1.4	1.1	1.3
No sabe.....	1.6	3.3	7.1	4.6	3.2	3.9
Sin información, Rehúsa.....	0.2	0.3	0.3	0.2	0.3	0.2
La igualdad de oportunidad para las mujeres y los hombres :						
Sí existe.....	55.1	68.1	69.7	60.6	65.5	63.0
No existe.....	41.2	27.7	26.4	34.8	31.3	33.1
Depende.....	2.5	2.0	1.0	2.4	1.3	1.8
No sabe.....	0.9	2.3	2.8	2.1	1.6	1.9
Sin información, Rehúsa.....	0.4	0.0	0.0	0.1	0.3	0.1
TOTAL.....	100.0	100.0	100.0	100.0	100.0	100.0

La percepción de la desigualdad de oportunidades según la religión o la ideología es relativamente minoritaria ya que sólo un 32.4% estimó que dicha discriminación existe. Ahora bien, la apreciación es diferenciada según la religión a la que se pertenezca. Entre los no católicos es mayor la proporción de personas que estima que se discrimina en función de la religión o de la ideología (un 37.5% frente a un 30.9% entre los católicos).

Un poco más de la mitad de los entrevistados (un 52.3%) estimó inexistente la discriminación racial en lo que respecta a las oportunidades que brinda la sociedad. De los tres elementos relativos a la desigualdad (sexo, religión o ideología) sometidos al escrutinio de los entrevistados se encontró que la percepción más alta de existencia de la desigualdad de oportunidades fue la discriminación racial (con un 44.5%)

Es de observar que la desigualdad entre ricos y pobres fue ampliamente percibida por los entrevistados ya que el 75.3% de la población considera que no existe la *igualdad de ricos y pobres ante la ley*.

Antes de seguir abordando estas informaciones, recordamos que la indagatoria al respecto se efectuó a través de formulaciones de carácter general. Este tipo de formulación probablemente haya dificultado, en el caso de algunas franjas poblacionales, su comprensión.

Uno de los aspectos más interesantes del escrutinio a que fue sometida la existencia de la igualdad de oportunidades se puede apreciar al observar la información obtenida de la distribución porcentual según el nivel socioeconómico (Gráfico 4.3). Entre los más pobres se encuentra más extendida la percepción de la existencia de la igualdad de oportunidades y ante la ley.

La percepción de la existencia de la igualdad de oportunidades del hombre y la mujer fue mayor entre los más pobres que entre el nivel socioeconómico más alto y la diferencia entre ambos llegó a 20.9 puntos porcentuales. Otro hallazgo interesante fue que la apreciación de la existencia de igualdad de ricos y pobres ante la ley está más extendida entre los pobres y es menos aceptada entre los entrevistados de más nivel de ingreso (Gráfico 4.3).

Haciendo excepción de la percepción de la desigualdad entre ricos y pobres ante la ley, las informaciones obtenidas merecen un ulterior análisis. Alrededor del 60% de la población estima que las libertades básicas están vigentes en el país y más de la mitad de la población considera que la igualdad de oportunidades existe tanto para el hombre y la mujer y que las mismas oportunidades existen para todos sin importar la religión o ideología y sin importar el color.

Una percepción tan compartida de la vigencia de la igualdad de oportunidades sugiere que subyace una apreciación de la existencia de canales de acceso a los medios que permiten la superación individual. De ser así, podría decirse que una parte significativa de la población se siente integrada y no excluida de la posibilidad de alcanzar medios para el logro de sus aspiraciones personales.

Ampliación de la ciudadanía y profundización de la democracia

De los resultados obtenidos en la percepción de la existencia de las formas elementales de la libertad y la igualdad de oportunidades se podría retener la conclusión de que hay una actitud conformista. Ya que una buena proporción de la población percibe o se conforma con los niveles de desigualdad vigentes en la sociedad dominicana.

Por otra parte, en la población entrevistada se ha detectado la persistencia de valores y actitudes autoritarias y tradicionales. Empero, al mismo tiempo, entre los entrevistados se revela claramente una disposición a favorecer ciertos cambios significativos en las prácticas e instituciones políticas. Se observa una corriente predominante a favorecer una serie de modificaciones sustanciales en beneficio del sistema político democrático.

Teniendo en cuenta que una buena parte de los dominicanos confía, en última instancia, en la intervención divina o de los poderosos para la solución de los problemas, ¿Existe en la población una actitud pasiva a la espera de que las soluciones o cambios provengan desde arriba? En este sentido, ¿Hasta qué punto puede haber una dosis de conformidad o de acomodo? Esa visión conforme a la cual se espera de las élites la solución de los problemas ¿influyó y seguirá influyendo en el desenlace de estas expectativas y aspiraciones de la población?

En este contexto cobra fuerza el argumento de la necesidad de un compromiso activo de las élites para que sea posible la consolidación de la democracia en la República Dominicana. Sin embargo, en la actualidad, las élites no han perfilado todavía un impulso hegemónico que haga posible tal

compromiso. Al contrario, una buena parte de las mismas está muy adherida a las prácticas que mediatizan o sustraen la asunción de una posición que favorezca una amplia consolidación democrática.

Entre los intentos de desatar ese gudo gordiano se encuentra aquel que postula aumentar la capacidad de decisión, de influencia, de control y de presión de amplios conjuntos poblacionales para provocar o incidir en las élites el vuelco de esos obstáculos. O, en el mejor de los casos, que estos amplios conjuntos poblacionales impulsen por sí mismos las modificaciones a la estructura de la autoridad, de las instituciones y de las prácticas.

De todos modos, en la población ya se observan netamente actitudes que favorecen: a) la ampliación de la ciudadanía, b) la expansión de los procesos democráticos y de las instituciones y, c) la distribución del poder.

Gráfico 4.2

Porcentaje de los entrevistados que consideró existente la igualdad de oportunidades



Gráfico 4.3

Porcentaje de los entrevistados que consideraron existente la igualdad de oportunidades y ante la ley por estratos socioeconómicos

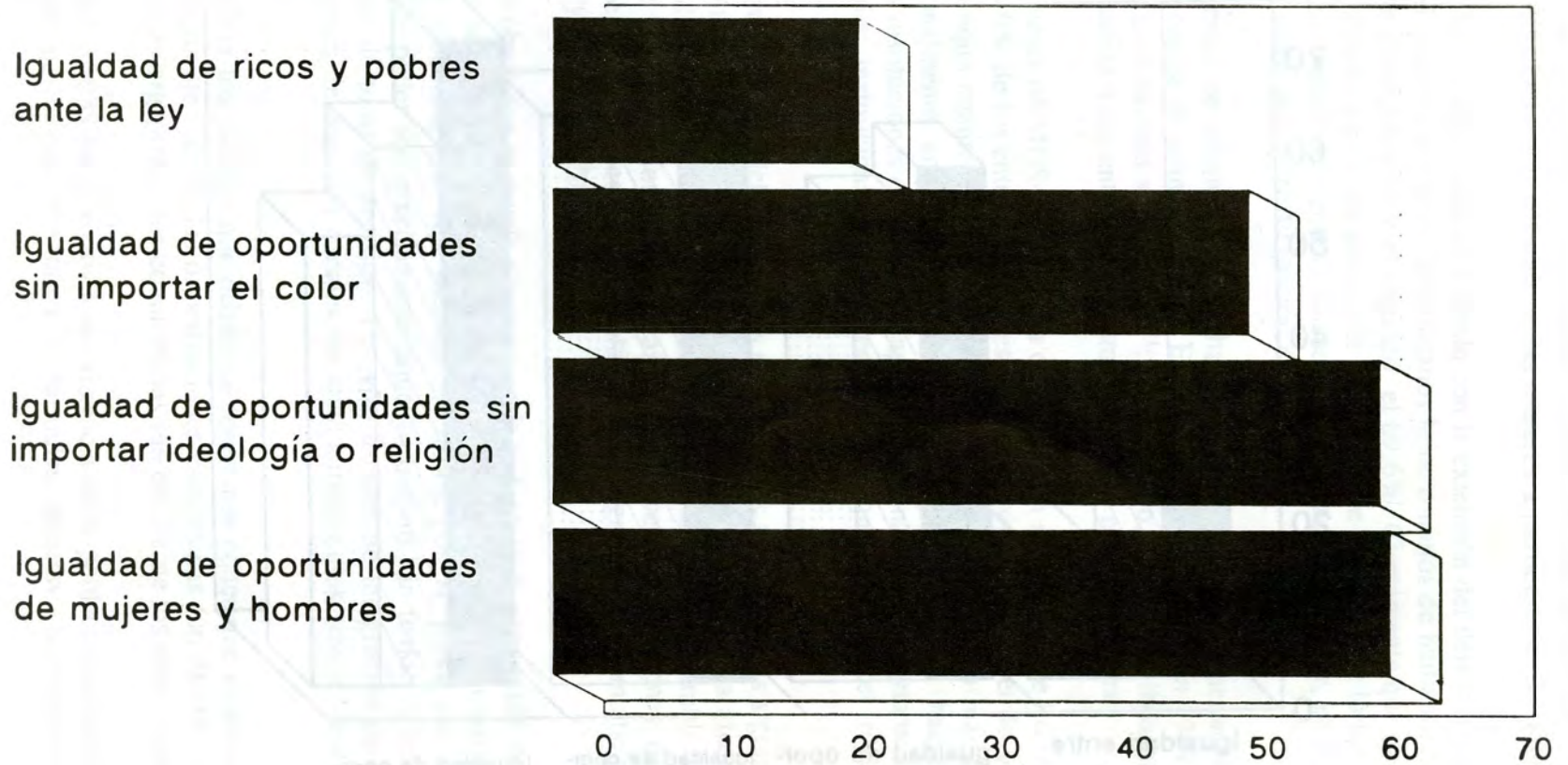
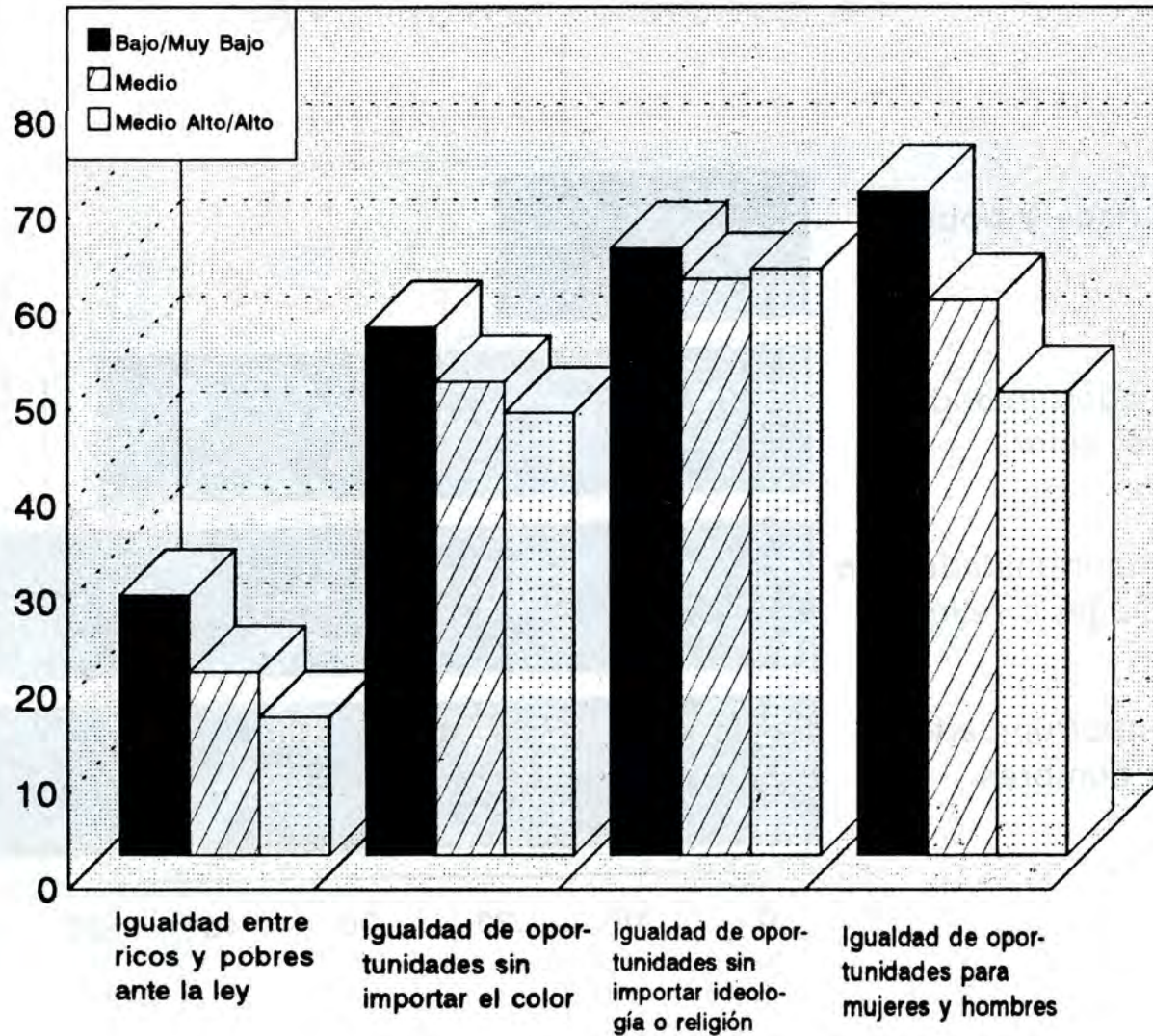

La base empírica producida permite avalar la disposición de los entrevistados en favor de *la ampliación de la ciudadanía*, en por lo menos, dos aspectos: la extensión del derecho al voto a grupos que no lo disfrutaban en la actualidad y el derecho de las mujeres a participar en la política.

Mucho más de la mitad de los entrevistados estuvo de acuerdo con la extensión del derecho a votar a los dominicanos residentes en el extranjero y a los dominicanos hijos o nietos de haitianos. Para el primer caso se mostró favorable el 84.3% y para el segundo, el 69.6%. Ciertamente que para la extensión del derecho al voto a militares y policías solamente un 34.6% de la población lo aprobó. A pesar de la posición relegada que tradicionalmente la sociedad ha otorgado a la mujer, el 71.5% declaró aceptar que la mujer tenga una mayor participación en la política.

Durante mucho tiempo las encuestas de opinión política habían registrado la inclinación de la población hacia el cambio. La encuesta de opinión política El Siglo-Gallup encontró en 1989 que el 73% de la población aspiraba a un cambio significativo²¹; sin embargo, esa vez la indagatoria no abordó los aspectos que de acuerdo a los entrevistados ameritaban las modificaciones.

Cinco años después, según la encuesta DEMOS-94 (su fecha de aplicación se ubica entre los meses de enero y marzo de 1994) el 58.0% de los entrevistados desea cambios significativos en lo social y lo político. Este porcentaje, aunque menor que el arrojado en el 1989, sigue siendo más de la mitad de la población. Adicionalmente en la DEMOS-94 se indagó la actitud hacia las modificaciones específicas en las instituciones estatales. Se apreció que una parte importante de la población es favorable a cambios institucionales y procedimentales que afiancen el régimen democrático.

Como se verá en detalle ulteriormente, más del 70% de los entrevistados favorecen los siguientes cambios: la creación de mecanismos para que la gente participe en las decisiones que la afectan y modificación total de la justicia dominicana. Más del 60% de los entrevistados es favorable a que se llegue a acuerdos sobre un plan de reformas políticas, a fortalecer las funciones de los ayuntamientos, a la separación de las elecciones presidenciales de las congresionales y municipales (Véase el Capítulo Expectativas y Reformas Políticas).

Finalmente, a través de los datos obtenidos se puede observar en la población la aspiración de una redistribución del poder con la orientación de incorporar a aquellos sectores tradicionalmente excluidos del mismo. Es muy elocuente que los sectores señalados por la población como merecedores de mayores cuotas de poder son precisamente aquellos que no han tenido nunca una presencia efectiva en los procesos de toma de decisión. Las vías usuales de integración de estos sectores ni siquiera ha sido a través de angostos canales no institucionalizados sino a través del clientelismo y el asistencialismo.

En efecto, cuando se preguntó sobre los sectores que debían de tener más poder que el actual los dos sectores señalados mayoritariamente fueron: las organizaciones campesinas (un 76.9% de los entrevistados) y en segundo lugar las organizaciones comunitarias (un 68.2% de los entrevistados).

Para muchos, los hallazgos de la DEMOS-94 relativos a la existencia en la población de actitudes autoritarias en cohabitación con posiciones orientadas a fórmulas abiertas, participativas y

²¹ Brea, Ramonina; Duarte, Isis; Tejada, Ramón y Báez, Clara. ob.cit., p. 151.

democráticas pueden parecer contradictorios, ambiguos o incongruentes. Mostrarán menos asombro aquellos que hayan seguido las conjeturas y conclusiones de los estudios sobre la materia²².

El pluralismo

La imbricación de la democracia con el pluralismo es muy conocida como también es conocida la preocupación de John Stuart Mill y de Tocqueville por preservar el pluralismo y la libertad frente a lo que entendían como la mayoría tiránica, la cual amenazaría con ahogar las individualidades. Sartori, al rescatar la dimensión cultural del pluralismo, sentencia que el mismo no es únicamente una diferenciación societal (multiplicación de grupos, de organizaciones) como tampoco es posible reducirlo al pluralismo político. El pluralismo, como visión asociada a la libertad del individuo, a la tolerancia, al reconocimiento del otro, abarca todos los ámbitos de la sociedad.

La sociedad del período de Trujillo fue moldeada dentro de una visión unitaria: el Jefe, el Partido único, la Prensa oficial, la Cartilla Cívica, el unanimismo, el establecimiento del sentido de la historia, de la cultura, en fin, la estigmatización de la diferencia.

En el período del post-trujillismo emergió un sistema de partidos de tipo moderno, afloraron diversas corrientes del pensamiento, se multiplicaron los diversos medios de comunicación y las organizaciones. A fin de cuentas, el derecho a disentir, a la diferencia fue abriéndose paso en una sociedad en la cual el poder se había estatuido de manera unitaria.

Resalta, sin embargo, la pertinencia de conocer el nivel de adopción por la población de la visión del pluralismo y la expansión de una visión plural a diversos ámbitos sociales. A tal propósito se concibieron varias preguntas: una de ellas estuvo orientada fundamentalmente a la esfera del pluralismo político mientras las otras dos estuvieron orientadas a otros ámbitos.

Además de la centralización de un poder unitario, una de las características de las formas de hacer política es el desconocimiento de las minorías, de los diferentes puntos de vista. Por ejemplo, ganar unas elecciones, aún con una mayoría menor que cualquiera de las "minorías" más importantes, equivale a atribuirse una concentración de poder y a ahogar las minorías. Las propias instituciones políticas y su funcionamiento así lo atestiguan (v.g. el presidencialismo autoritario). A este respecto hay que convenir que las instituciones y el quehacer político no operan según el principio de la mayoría limitada.

La pesquisa acerca del pluralismo político se centró en la disposición de la población a aceptar los derechos de la minoría. Para lo cual se construyeron varias gradaciones: una primera en la cual la minoría ha de someterse a la mayoría; otra en función de la cual se establece la tolerancia de la minoría, el derecho a disentir pero negándosele la posibilidad de expandir sus ideas o puntos de vista, y, una tercera que reconoce la minoría en su capacidad de expandirse.

En relación a las tres gradaciones anteriores, otro de los hallazgos de DEMOS-94 fue encontrar que la más alta proporción de los entrevistados está dispuesta a reconocer en las minorías su capacidad de expandirse y tratar de que sus posiciones sean aceptadas por los demás, seguida por la proporción de los que muestran una tolerancia a la minoría disidente pero sin otorgarle la posibilidad de expandirse y, finalmente, en tercera posición, la proporción de aquellos entrevistados que estiman

²² Ibid. pp. 69-90.

que la minoría debe someterse a los designios de la mayoría. El 37.4% de los entrevistados sustenta una visión francamente propia del pluralismo político frente a un 28.1% que adopta la visión de la mayoría absoluta a la cual se debe resignar la minoría. Una posición intermedia, por un 32.0% de los entrevistados, adoptó la posición de que la minoría puede existir independientemente de la mayoría pero sin tratar de convencer a los demás (Cuadro 4.2).

Cuadro 4.2
Distribución porcentual de los entrevistados según niveles de aceptación de la minoría política por área de residencia y sexo. DEMOS-94

Niveles de aceptación de la minoría política	Áreas de residencia			Sexo		TOTAL
	Santo Domingo	Resto Urbano	Resto Rural	Mujeres	Hombres	
Obedecer la voluntad de la mayoría.....	25.9	26.8	31.6	24.8	31.4	28.1
Mantener sus ideas sin tratar de convencer...	39.5	31.3	23.2	33.9	30.1	32.0
Tratar de convencer a los demás.....	33.3	39.8	41.0	38.2	36.6	37.4
Depende, Sin información.....	0.4	0.3	0.3	0.3	0.4	0.3
No sabe.....	0.9	1.7	3.9	2.8	1.5	2.1

Este reconocimiento de la minoría o simplemente la tolerancia de la minoría (el total de estas dos posiciones equivalen a un 69.4% de los entrevistados) podría orientarse a, por lo menos, validar un sistema político más inclusivo o al apoyo de reformas institucionales que incorporen la pluralidad en lugar de la centralización y concentración de poderes vigentes.

No obstante, no se puede perder de vista que la extensión de la visión del pluralismo político a mayor cantidad de población podría estar en relación al comportamiento de la franja de personas que declararon estar en disposición de respetar la existencia de la minoría sin aceptar sus derechos a crecer. En determinadas circunstancias y procesos o en relación a temas cruciales, esta porción de la población (nada desdeñable ya que alcanzó al 32.0% de los entrevistados) podría inclinarse por una de las otras dos posiciones. Es decir, aquellos que no hayan adoptado firmemente la posición medianera podrían inclinarse hacia la posición de la mayoría absoluta o bien inclinarse a la posición de la legitimación de la minoría.

Lo que podría parecer extraño para algunos es que, en el caso del pluralismo político, se rompe el patrón de respuestas que venían dando los hombres y las mujeres; la población residente en la zona más urbanizada y los residentes en la zona rural. En general, entre las mujeres y entre los habitantes de las áreas rurales se ha registrado la mayor proporción de personas dispuestas a adoptar actitudes menos abiertas y democráticas y francamente favorables al autoritarismo. Sin embargo, para el caso del pluralismo político en lo que respecta el área residencial y el sexo, los porcentajes más elevados de adopción de la aceptación de la minoría y de su capacidad de crecer se encuentran entre los pobladores rurales con un 41.0% y entre las mujeres con un 38.2%. Si bien la diferencia entre el porcentaje de las mujeres y el porcentaje de los hombres no es significativo (1.6 puntos porcentuales), la diferencia entre los residentes rurales y los residentes de la zona más urbanizada merece la atención ya que llegó a la cifra de 7.7 puntos porcentuales.

Ahora bien, tal como hemos visto la visión del pluralismo no se reduce al ámbito estrictamente político y se pretendió disponer de alguna información básica en torno a la expansión a otros ámbitos sociales tales como el pluralismo religioso y la aceptación de la diferencia de pautas de comportamiento sexual.

Se registró una elevada aceptación del derecho de las minorías religiosas o de las diferentes religiones. La mayoría de la población no tiene reparos en apoyar activamente a través del voto a candidatos de una religión diferente a la propia. Sólo un 14.0% de los entrevistados declaró que no estaría dispuesto a votar por un buen candidato que sea de una religión diferente a la suya. Entre la población rural (un 18.5%) se manifiestan mayores niveles de la actitud de no aceptación de la diferencia religiosa (Cuadro 4.3). Recordemos que en la serie relativa a la percepción de igualdad de oportunidades según diversos elementos diferenciadores, la percepción relativa a la existencia de igualdad de oportunidades sin importar la religión fue una de las más elevadas.

Cuadro 4.3
Distribución porcentual de los entrevistados según actitud de votar por un candidato de religión diferente por área de residencia y sexo. DEMOS-94

	Áreas de residencia			Sexo		TOTAL
	Santo Domingo	Resto Urbano	Resto Rural	Mujeres	Hombres	
Estaría dispuesto a votar.....	86.2	84.7	77.6	81.6	84.1	82.9
No estaría dispuesto a votar.....	10.7	13.1	18.5	15.3	12.7	14.0
Depende.....	1.3	1.0	1.5	0.9	1.7	1.3
No sabe.....	0.5	1.2	1.7	1.3	0.8	1.1
Sin información, Rehúsa.....	1.3	0.0	0.7	0.9	0.6	0.8

Para poner a prueba la perspectiva pluralista y tolerante en el ámbito social se escogió un área de cierta sensibilidad. Se solicitó a los entrevistados que opinaran si se debía permitir a los homosexuales ocupar cargos en el gobierno, ante lo cual un 70.3% de los entrevistados se manifestó contrario mientras que un 25.1% manifestó una actitud permisible (Cuadro 4.4). La actitud más cerrada frente a comportamientos sexuales diferentes se encuentra entre la población rural. Entre dicha población un 75.2% consideró que no se debía permitir acceder a los homosexuales a cargos públicos y la actitud menos cerrada se encuentra entre los residentes de la zona más urbanizada con un 64.6%.

Cuadro 4.4
Distribución porcentual de los entrevistados según opinión sobre el acceso de los homosexuales a puestos del gobierno por área de residencia y sexo. DEMOS-94

	Áreas de residencia			Sexo		TOTAL
	Santo Domingo	Resto Urbano	Resto Rural	Mujeres	Hombres	
Se debe.....	31.4	22.1	19.3	23.9	26.4	25.1
No se debe.....	64.6	73.9	75.2	70.8	69.9	70.3
Depende.....	1.7	0.9	0.8	1.4	1.1	1.2
No sabe.....	1.3	3.1	4.5	3.8	1.8	2.8
Sin información, Rehúsa.....	1.0	0.0	0.2	0.2	0.8	0.5

Los resultados obtenidos sugieren que la visión del pluralismo, incipiente en la cultura dominicana, todavía no está extendida a los diferentes ámbitos de la sociedad, como es la actitud hacia el

comportamiento sexual diferente. Por supuesto, un estudio más pormenorizado necesita seguir explorando en otros ámbitos de la sociedad.

La legitimación de prácticas clientelistas

El clientelismo -sistema de lealtades fundamentado en beneficios, protección, favores y recompensas- es probablemente uno de los elementos más inveterados de la cultura política dominicana. Los patrones de conducta clientelista hacen depender la obtención de las aspiraciones y metas individuales de relaciones personales asimétricas y de lazos de subordinación y de lealtad.

Si uno se atiene a la indagatoria realizada a través de la encuesta se puede colegir que prevalece una percepción muy clara de la importancia de los elementos clientelistas en el funcionamiento del sistema político. El 84.7% y el 88.6% estimaron que las siguientes cuestiones ocurren siempre o casi siempre: un buen enllave en un alto cargo vale más que la ley y la ley sólo se aplica al que está abajo y no tiene enllave.

Además de la constatación de que la gente percibe claramente la incidencia del clientelismo, se añade, de acuerdo a los datos obtenidos, que el clientelismo está ampliamente legitimado por la población entrevistada. No se observó un rechazo rotundo cuando se inquirió si estaban de acuerdo con prácticas clientelistas. Al contrario, el 88.5% de los entrevistados aceptó que *cuando alguien llega a un puesto importante debe ayudar a los que lo apoyaron* y el 61.4% declaró estar de acuerdo con la proposición de que *si uno quiere conseguir algo en política, es mejor trabajar para el partido que está arriba*. Estas fórmulas clientelistas concitan mayor adhesión entre la población rural con un 93.6% y un 70.8% respectivamente.

Si el clientelismo goza de una amplia legitimación no se puede decir lo mismo para la corrupción. Un 87.9% de los entrevistados consideró la corrupción existente en el país como de grave o muy grave. Sin embargo, a diferencia del clientelismo, un 42.7% estimó que a la corrupción hay que combatirla y eliminarla. Mientras que un 37.4% consideró que sólo se puede disminuir un poco.

Capacidad de influir en los gobernantes

DEMOS-94 evidenció amplios niveles de insatisfacción en relación al desempeño de los candidatos y de los que detentan el poder. La actividad proselitista de los candidatos es percibida por el 95.5% de los entrevistados como una actividad demagógica ("Los candidatos prometen mucho pero hacen poco").

Por otra parte, se encuentra bastante extendida la percepción de la inexistencia de canales o de flujos de comunicación o información entre los que están en posición de poder y las necesidades de la gente. El 76.3% externó que nunca o casi nunca los funcionarios se preocupan por las necesidades de la gente. Una imagen rotunda del descrédito de los gobernantes la dieron nueve de cada diez entrevistados al considerar que el poder es empleado en beneficio del que lo detenta.

Definitivamente, la imagen de la actividad política y de los gobernantes que está extendida entre los entrevistados tiene una distancia abismal con los atributos a través de los cuales se caracteriza al poder en una sociedad democrática: representatividad, responsabilidad, primacía del bien común, entre otros.

No obstante, llama la atención de que a la hora de determinar la frecuencia con que la gente influye en las decisiones gubernamentales las opiniones estén muy divididas. En este caso la pesquisa se realizó, entre otras razones, para conocer la percepción de la participación real en la adopción de decisiones gubernamentales. Como anticipamos las opiniones al respecto están muy divididas ya que el 49.2% consideró que nunca o casi nunca *la mayoría de los dominicanos tiene la forma de influir en lo que los gobernantes hacen o deciden* y, por otra parte, el 41.4% estimó que siempre o casi siempre ocurre lo anterior.

Evaluación del funcionamiento de la democracia

La evaluación general que los entrevistados hicieron del funcionamiento de la democracia es sumamente indicativa del nivel de insatisfacción existente. Además los resultados de esta evaluación sustentan el hecho de que una parte significativa de la población favorece reformas institucionales con la orientación de profundizar los procedimientos democráticos.

El 42.7% de los entrevistados consideró que la manera en que funciona la democracia es mala o muy mala en contraposición con un 31.5% de los entrevistados que estima que la manera en que funciona es buena o muy buena. No deja de ser importante la franja poblacional que se inclinó por una posición intermedia: el 23.9% consideró dicho funcionamiento como regular (Cuadro 4.5).

No se escapa al analista la presencia de una posible ambigüedad, contradicción o inconsistencia de las opiniones de los entrevistados. Ya se había reparado en los siguientes puntos: a) el predominio de la identificación de la democracia con las libertades y los derechos individuales y, b) la gran cantidad de entrevistados que considera que las libertades básicas están vigentes en el país. Y ahora se destaca que la información producida por DEMOS-94 muestra que para una mayoría la democracia no funciona bien.

Cuadro 4.5
Distribución porcentual de los entrevistados según evaluación del funcionamiento de la democracia por área de residencia y sexo. DEMOS-94

Funcionamiento de la democracia	Áreas de residencia			Sexo		TOTAL
	Santo Domingo	Resto Urbano	Resto Rural	Mujeres	Hombres	
Muy bueno/Bueno.....	33.8	28.4	30.8	24.4	38.8	31.5
Regular.....	23.3	26.0	23.4	27.9	19.9	23.9
Malo/Muy malo.....	42.3	42.2	43.6	44.8	40.7	42.7
Sin información.....	0.0	0.0	0.1	0.0	0.1	0.0
No sabe.....	0.5	3.2	2.2	3.0	0.4	1.7
Rechusa.....	0.2	0.1	0.0	0.1	0.1	0.1
TOTAL.....	100.0	100.0	100.0	100.0	100.0	100.0

A juzgar por las informaciones obtenidas, entre los motivos para defender o identificarse con la democracia no merecería figurar el de los beneficios que ésta aporta a la gente. Solamente una minoría consistente en el 9.9% de los entrevistados consideró que la democracia la beneficia mucho y un 33.8% estima que lo beneficia poco. Más de la mitad de la población tiene la apreciación de que la democracia, en lugar de proporcionarle beneficios, le perjudica o le es indiferente. (Gráfico 4.4).

Gráfico 4.4
Percepción de los beneficios que brinda la democracia

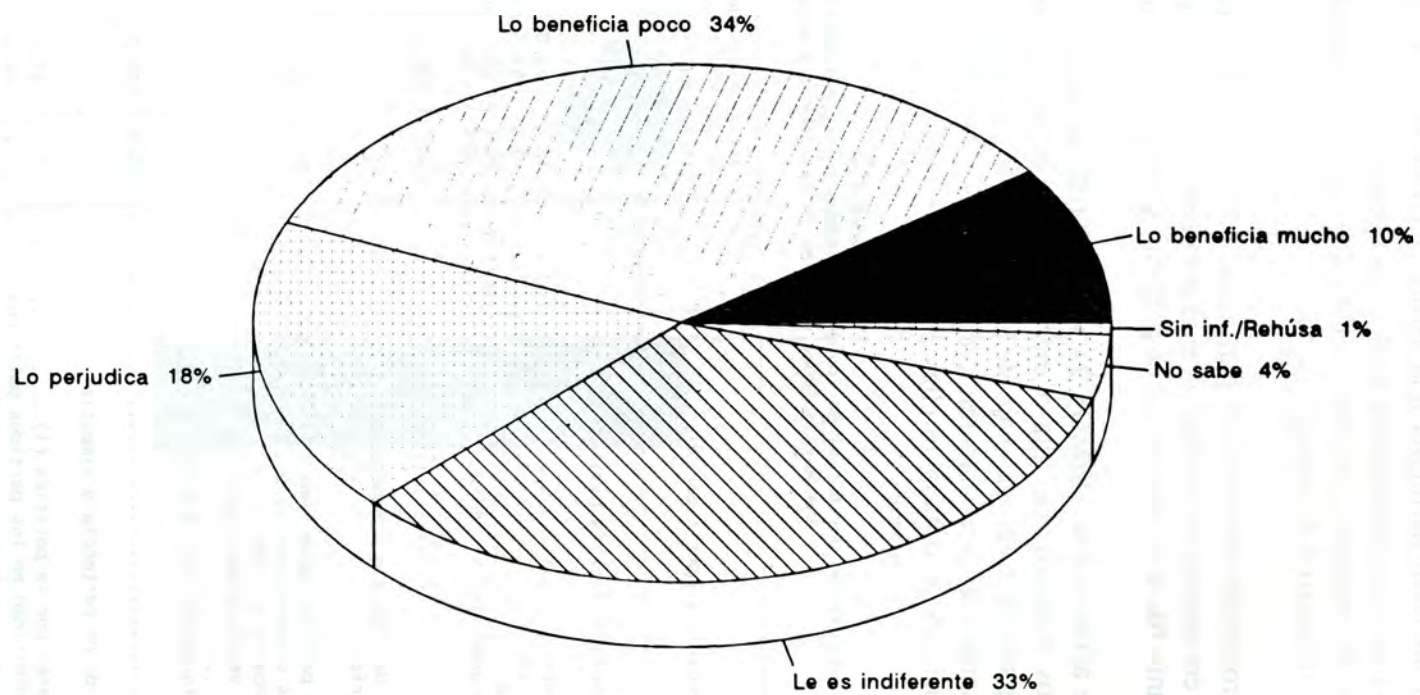

4.2. Niveles de organización y opiniones sobre los partidos políticos

Pertenencia y simpatía partidaria

El nivel de *membresía* partidaria que arroja la DEMOS-94 es bajo, ya que menos de una quinta parte (17.7%) de los entrevistados declaró pertenecer a este tipo de organización. Se destaca sin embargo que la mayoría, es decir el 52.0% de los ciudadanos de la muestra, se declaró *simpatizante*. (Cuadro 4.6 y Gráfico 4.5)

La altísima proporción de simpatías partidarias pareciera contradecir otros hallazgos de la DEMOS-94 y de otras encuestas que revelan un escaso interés por los temas políticos y una gran desconfianza de la ciudadanía hacia las instituciones políticas y particularmente de las partidarias.

En efecto, de acuerdo a la DEMOS-94 sólo el 8.0% de los entrevistados declaró "confiar mucho" en los partidos políticos. De esta manera, y como se observa en el Gráfico 4.7, la organización partidaria registra el nivel más bajo de credibilidad del conjunto de instituciones y organizaciones que fueron sometidas a evaluación con el objetivo de conocer si los ciudadanos entrevistados confiaban mucho poco o nada en ellas.

Cuadro 4.6
Distribución porcentual de los entrevistados según pertenencia o simpatía partidaria y sus motivaciones por área de residencia y sexo. DEMOS-94

Pertenencia o simpatía partidarias	Áreas de residencia			Sexo		TOTAL
	Distr. Nac.	Resto Urbano	Resto Rural	Mujeres	Hombres	
Pertenencia o simpatía partidaria						
Pertenece.....	18.0	14.8	19.2	13.9	21.6	17.7
Simpatiza.....	48.6	53.5	55.0	51.3	52.5	51.9
Ninguna.....	32.7	31.4	25.6	34.5	25.2	29.9
Sin información, NS, Rehúsa.....	0.8	0.3	0.3	0.2	0.8	0.6
Total.....	100.0	100.0	100.0	100.0	100.0	100.0
Motivos de simpatía o membresía partidarias						
Confía partido puede cambiar situación.....	36.1	41.4	38.8	37.3	39.1	38.2
Por las características del partido.....	30.2	22.7	14.7	21.0	24.4	22.8
Por simpatía al líder.....	22.1	17.6	17.8	21.5	17.8	19.5
Ofrece ventajas personales.....	4.4	7.3	11.2	6.4	8.6	7.6
Otros.....	5.3	8.7	12.8	9.2	8.5	8.8
Sin información, NS, Rehúsa.....	1.9	2.2	4.8	4.6	1.6	3.1
Total.....	100.0	100.0	100.0	100.0	100.0	100.0
Motivos de no pertenencia o simpatía						
Desinterés por la política (1).....	31.0	37.0	38.1	34.3	34.6	34.5
No credibilidad en los partidos políticos.....	27.2	24.4	23.8	25.3	26.0	25.6
Desconfianza en políticos/partidos/política.....	23.3	22.2	14.4	20.4	20.2	20.5
No proporcionan ventajas.....	3.3	4.2	8.3	4.9	5.0	5.0
Su religión no lo permite.....	6.4	6.1	2.6	5.7	4.5	5.2
Otros.....	5.5	4.1	4.9	3.8	6.7	5.0
Sin información, NS, Rehúsa.....	3.2	2.0	7.9	5.5	2.9	7.3
Total.....	100.0	100.0	100.0	100.0	100.0	100.0

(1) Incluye no le interesa, no le gusta y se desilusionó

Gráfico 4.5
Pertenencia o simpatía partidaria

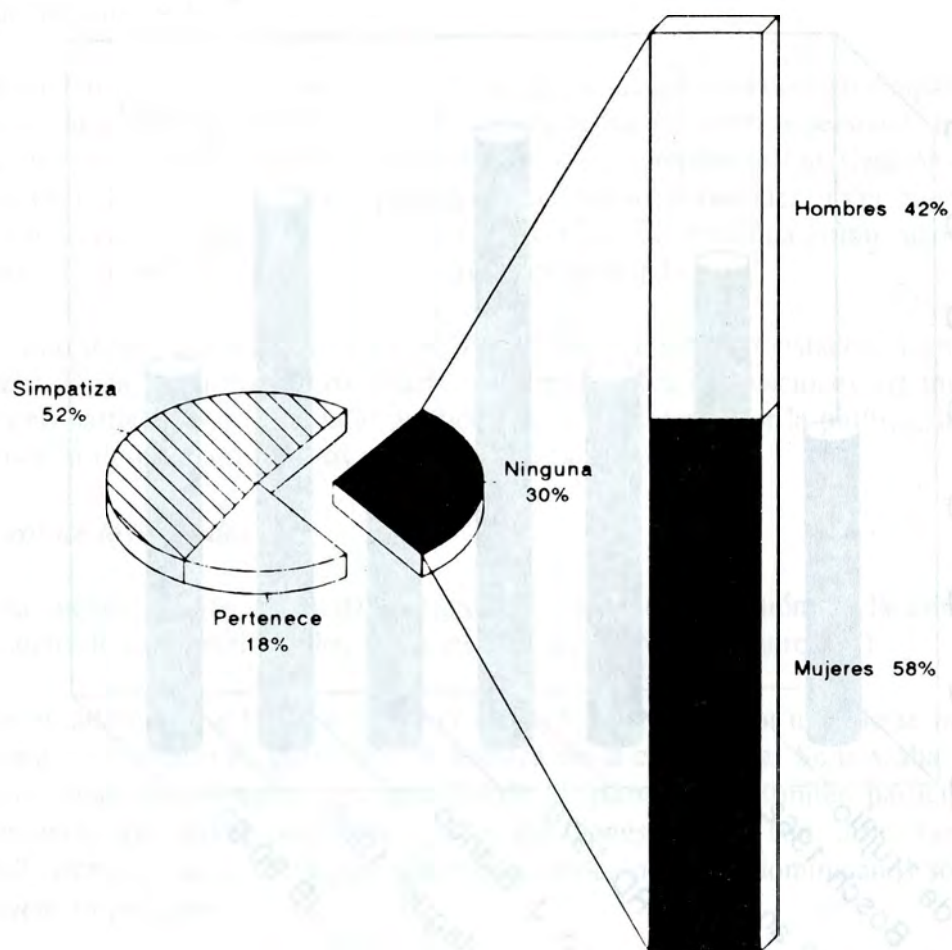

Fuente: Cuadro 4.6

Gráfico 4.6
Evaluación positiva de regímenes
y acontecimientos políticos

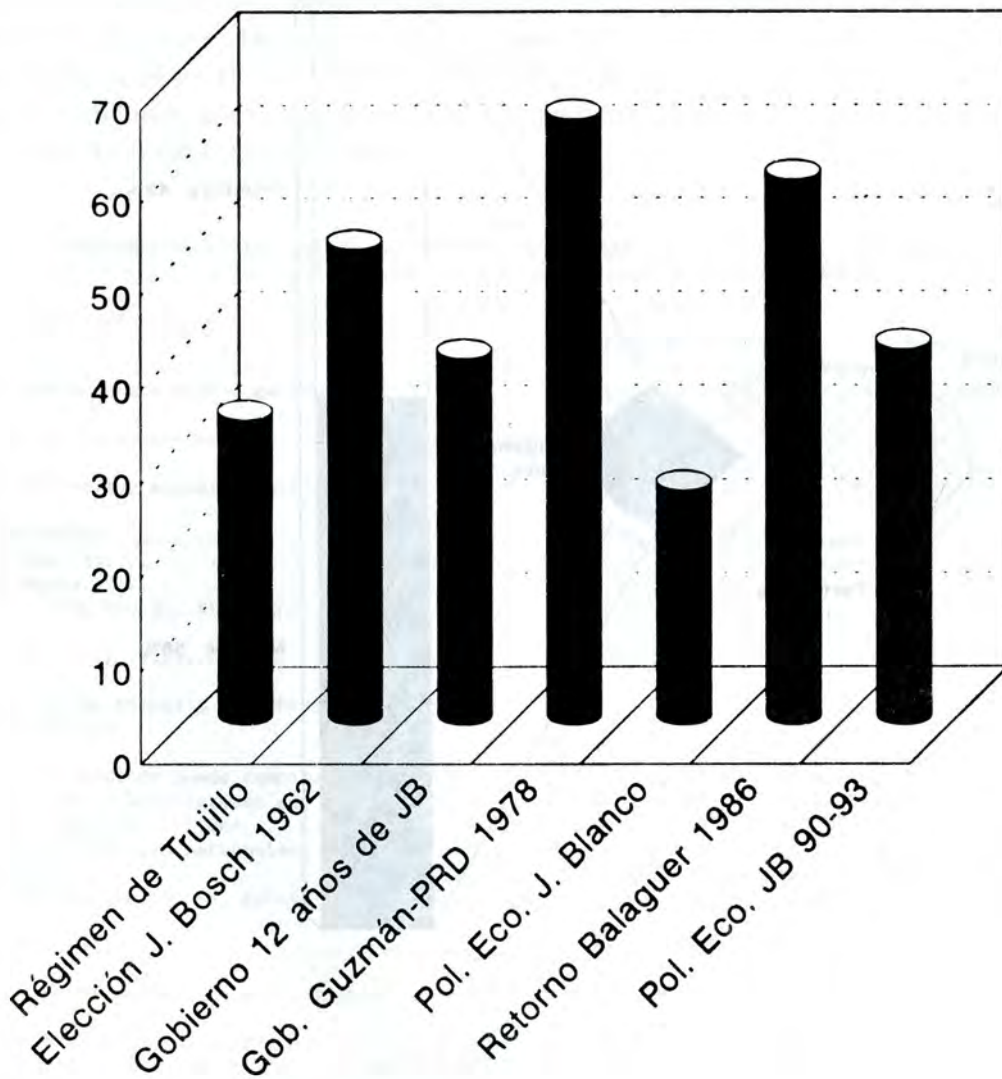

Fuente: Base de Datos DEMOS-94

La incoherencia que resulta de la combinación de niveles altos de simpatía y desconfianza partidarias, podría ser explicada por las peculiaridades del momento en que se recopilaban las informaciones. Se podría argumentar que, a pesar de la desconfianza en las instituciones y en los actores del sistema político, la coyuntura electoral estimula el incremento de la actividad y simpatías político-partidarias y renueva las esperanzas de un sector mayoritario de los dominicanos. Los datos relativos a las razones de simpatía sugieren esta hipótesis, como mostraremos a continuación.

La confianza en que el partido puede "cambiar la situación" que prevalece en el país fue la motivación que con mayor frecuencia argumentaron los entrevistados para fundamentar su militancia o simpatía partidaria. Un 38.0% de los que simpatizaban o militaban respondieron de esta manera. La simpatía por el líder fue la motivación principal declarada por aproximadamente un 19.3%, mientras que otra quinta parte es atraída por diversas características atribuidas al partido de su preferencia. (Cuadro 4.6).²³

Llama la atención que un sector muy pequeño de la muestra (7.6%) declaró simpatizar o pertenecer al partido de su preferencia aduciendo la búsqueda de alguna ventaja personal. Esto contradice la percepción, también externada por los entrevistados, de que la principal motivación de "participación de la gente en política" es el interés por lograr beneficios personales. (Ver capítulo V). De esta manera no se acepta a nivel personal la motivación que es percibida como razón principal de la participación en la política: los demás sí, pero el entrevistado no.

Un sector minoritario, que representa un 30.0% del total de los entrevistados, declaró no simpatizar ni pertenecer a una organización partidaria. Las principales motivaciones argumentadas por este sector para no participar en un partido político son: el desinterés por la política, la incredulidad en los partidos y la desconfianza en los políticos y en la política.

El rol de los partidos

La encuesta incluyó varias preguntas dirigidas a conocer la opinión de la ciudadanía sobre el funcionamiento de los partidos y los intereses que representan (Cuadro 4.7).

Dos preguntas diferentes se hicieron sobre *el rol de los partidos*. Por un lado se interrogó sobre su función como instrumento de participación política de la ciudadanía. Se buscaba conocer cuál era la percepción ciudadana respecto a la *utilidad de los partidos*. ¿Permiten participar en política a todos los niveles, sólo sirven para participar en elecciones o -peor aún- dificultan la participación de la gente? Por otro lado, se indagó sobre la percepción de los dominicanos sobre los *intereses que defienden los partidos*.

Los entrevistados le atribuyen muy poca o limitada utilidad a los partidos. La mayoría (56.2%) considera que los partidos sólo son útiles para participar cada cuatro años en elecciones. Menos de una quinta parte (18.0%) opinó que permiten múltiples formas de participación en la política, un 15.0% consideró que dificultan la participación y un 10.3% declaró desconocer la utilidad que puedan tener los partidos. Es interesante señalar que sobre este aspecto no se registran diferencias

²³ Entre las características del partido que fundamentan las simpatías de los entrevistados se citaron: ejemplo de moralidad y honestidad, línea política, buena organización, carácter democrático, buen programa. Otros simplemente señalaron que el partido le gusta o es el mejor.

acentuadas de opinión según sexo y lugar de residencia lo que evidencia una percepción bastante generalizada sobre el rol actual de los partidos. (Cuadro 4.7).

Con relación a los *intereses partidarios*, un sector muy minoritario de los entrevistados consideró que en la República Dominicana los partidos políticos defienden los intereses de "todos los grupos de la sociedad" (8.3%). La mayoría considera que sólo defienden los intereses de los políticos (47.7%), o de algunos grupos o personas (38.3%).

Estos hallazgos sobre la percepción que tiene la población respecto al rol de los partidos y sobre los intereses que defienden, confirman los resultados de otras encuestas (ENJOVEN-92)²⁴ y ofrece evidencia empírica que avala argumentaciones de los intelectuales sobre las dificultades de constitución del denominado "partido moderno" que, en tanto organización política, estaría llamado a canalizar intereses generales de segmentos poblacionales y no ha constituirse en instrumento para la consecución de prebendas de grupos o individuos.²⁵

Cuadro 4.7
Distribución porcentual de los entrevistados según opiniones sobre utilidad de los partidos, interés que defienden y sobre quién debe seleccionar los candidatos, por área de residencia y sexo. DEMOS-94

	Áreas de residencia			Sexo		TOTAL
	Distr. Naci.	Resto Urbano	Resto Rural	Mujeres	Hombres	
Juicio sobre función/utilidad de los partidos						
Sirven sólo para participar en elecciones.....	54.4	56.5	58.2	56.3	56.0	56.2
Permiten a la gente participar en política a todos los niveles.....	22.0	17.2	14.0	14.6	21.7	18.1
Dificultan la participación de la gente en la política.....	14.9	15.6	13.6	14.6	14.6	14.6
No sabe, Sin información, Rehúsa.....	8.8	10.6	14.3	14.5	7.7	11.1
Total.....	100.0	100.0	100.0	100.0	100.0	100.0
Interés que defienden los partidos						
Solo de los políticos.....	42.5	51.0	51.9	51.4	43.9	47.7
Solo de algunos grupos o personas.....	45.3	36.0	31.0	34.7	41.9	38.3
Todos los grupos de la sociedad.....	7.4	7.2	10.2	6.7	10.0	8.3
No sabe, Sin información, Rehúsa.....	4.7	5.8	6.9	7.2	4.2	5.7
Total.....	100.0	100.0	100.0	100.0	100.0	100.0
Quien debe seleccionar los candidatos						
Las bases de cada partido.....	63.7	56.8	47.7	47.8	65.4	56.6
El candidato a la presidencia.....	12.8	16.6	19.6	17.5	14.5	16.0
Los dirigentes de cada partido.....	13.6	17.4	17.2	18.6	12.8	15.7
Otra respuesta.....	2.2	0.9	1.1	1.3	1.8	1.6
No sabe, Sin información, Rehúsa.....	7.7	8.3	14.5	14.9	5.6	10.2
Total.....	100.0	100.0	100.0	100.0	100.0	100.0

²⁴ Tejada Holguín, Ramón: *La fábula del futuro heredado*. Ponencia presentada en el foro "Juventud y Medio de Comunicación". Santo Domingo, 1993, meca.

²⁵ Brea, Duarte, Tejada y Báez, 1993, cit.

En la encuesta también se preguntó a los entrevistados sobre "*quién debe seleccionar los candidatos a puestos electorales*". Más de la mitad de los entrevistados (56.6%) opinó que debían ser "las bases de cada partido", un 16.0% cree que debe ser el candidato a la presidencia y otro 15.7% los dirigentes de la organización. (Cuadro 4.7). El reclamo por mayor participación de las bases en la selección de los candidatos electorales de los partidos es mayor entre los hombres y los habitantes de la capital del país.

La importancia atribuida a la participación de "*las bases*" en la selección de las candidaturas podría estar indicando un cuestionamiento a la tradición autoritaria presente en la mayoría de las organizaciones partidarias. En la República Dominicana, en efecto, predomina la práctica de reservar a los líderes una cuota del poder de selección de las candidaturas aún en aquellos partidos políticos con procedimientos de selección más democráticos.

Se trata de un hallazgo muy interesante que puede considerarse ilustrativo de una expectativa de la ciudadanía de mayor democratización en el funcionamiento de las organizaciones partidarias, como un deseo de reformas que impulsen mayor participación de la militancia en decisiones fundamentales, caso de la selección de los candidatos a puestos electivos.

También podría argumentarse que el alto porcentaje que estuvo en desacuerdo con que el candidato presidencial decidiera sobre las otras candidaturas (72.3%) representa una tendencia cuestionadora del autoritarismo y que expresaría un sentimiento o deseo de la ciudadanía en favor de una reducción del poder del líder o caudillo. Tal percepción de la ciudadanía coincidiría así con una de las preocupaciones de los intelectuales que han abordado la problemática de la democracia y que remite a las dificultades y bloqueos a su ampliación y consolidación, destacando las escasas formas de integración y participación política con que cuenta la población dominicana.²⁶

4.3. Juicios sobre el liderazgo

El rol del liderazgo dentro del proceso político dominicano ha sido una de las problemáticas más relevada por los analistas, destacándose particularmente el formidable papel del caudillo como uno de los elementos de nuestra cultura autoritaria. En varias secciones del cuestionario de la DEMOS-94 se alude directa o indirectamente a esta temática.

Opiniones sobre los gobernantes

Por un lado se pidió a los entrevistados que enjuiciaran como positivos o negativos determinados acontecimientos de la historia dominicana que involucran a los principales líderes y caudillos que han gobernado el país. Los datos indican que la evaluación más positiva corresponde a Don Antonio Guzmán (65.0%) y esa gestión del PRD, la mitad de los entrevistados evaluó positivamente la elección de Bosch en 1962, mientras que, por el contrario, el Dr. Jorge Blanco -evaluado a través de su política económica que sólo fue aprobada por una quinta parte de los ciudadanos- registró la puntuación más negativa y una aceptación menor que el régimen dictatorial de Trujillo. (Gráfico 4.6)

El liderazgo de Balaguer durante los denominados "12 años" es percibido de manera positiva por el 39.1% de los entrevistados. Sin embargo en 1986 el 58.3% estuvo de acuerdo con su retorno,

²⁶ Ibid.

descendiendo de nuevo a un 40.0%, cuando se somete a evaluación su última gestión. Los datos muestran pues un descenso en la popularidad del caudillo entre 1986 y 1994.

La diferencia de 18.0 puntos porcentuales, entre 1986 y 1994, en desmedro de la popularidad de Balaguer, así como la baja proporción de ciudadanos que mostraron simpatía por Jorge Blanco, son datos que parecen estar asociados a una actitud de rechazo de la ciudadanía a las políticas de ajustes económicos ejecutados por ambos mandatarios durante los períodos indicados.

Personaje más admirado

La DEMOS-94 preguntó en forma directa sobre "*la persona del país más admirada*" por el entrevistado. La pregunta permite evaluar el liderazgo en forma complementaria, ya que un sector de la muestra se identificó con determinados políticos.

Hay que señalar, en primer lugar, que más de una tercera parte de los entrevistados (36.0%) identificó *un familiar*, principalmente la madre (15.4%), como persona más admirada. En un segundo lugar se destaca la figura del Dr. Balaguer. Este caudillo concentra la simpatía del 22.1% de los entrevistados, mientras el Padre de la Patria, Juan Pablo Duarte, apenas concertó la admiración del 5.0% de la ciudadanía.

También resultó un hallazgo relevante la percepción de la ciudadanía sobre quién era *el líder que mas había contribuido al desarrollo de la democracia en el país*, ya que el 45.% identificó al Dr. Balaguer, mientras que el conjunto de los demás políticos y personajes históricos sólo logró un 29.6% (cuadro 4.8). Se destaca también la admiración por Don Antonio Guzmán, que ocupó el segundo lugar (13.1%). (Cuadro 4.8)

Cuadro 4.8
Simpatías políticas según condiciones demográficas y socio-económicas.
Porcentaje de los entrevistados. DEMOS-94

	Persona más admirada en el país		Líder que más ha contribuido a la democracia		De acuerdo con los 12 años de Balaguer
	Balaguer	Otros polít. contem.	Balaguer	Otros polít. contem.	
Ambos Sexos	22.1	13.7	44.7	29.6	39.1
Femenino	22.4	11.1	45.9	21.5	42.2
Masculino	21.7	16.4	43.6	37.7	36.0
Area de residencia					
Distrito Nacional	22.2	19.4	41.6	37.0	30.0
Resto Urbano	22.4	12.5	46.9	27.6	37.9
Resto Rural	21.8	7.4	47.3	21.6	51.1
Grupos de Edad					
18 - 24	20.9	12.4	48.0	22.1	41.7
25 - 39	18.5	16.5	38.3	38.1	32.0
40 - 54	25.2	14.4	44.9	31.0	38.0
55 y más	28.2	8.5	54.0	20.5	52.6
Años de Estudio					
0 - 5	22.3	7.9	46.9	22.2	49.4
6 - 11	22.3	13.6	49.2	30.6	39.5
12 y más	21.4	24.4	34.4	41.4	19.9
Autopercepción clase social					
Alta-Media alta	22.1	16.7	40.6	23.4	49.2
Media	23.2	19.0	43.3	36.5	31.6
Pobre-Muy pobre	21.9	11.1	46.2	26.6	42.0
Niveles Socio-Económicos					
Muy bajo-Bajo	21.9	9.4	47.7	24.0	46.6
Medio	23.0	17.8	40.6	36.7	31.6
Medio Alto-Alto	21.4	22.9	40.4	38.4	23.9

La evaluación del gobierno de Balaguer de los 12 años resultó ser el indicador más potente para diferenciar la población estudiada. Muestra, en efecto, una mayor devoción por Balaguer entre las personas mayores de 54 años de edad y las personas residentes en las zonas rurales. (Cuadro 4.8).

También se observa una nítida relación de este indicador con el nivel socioeconómico y principalmente con la escolaridad. La aprobación del balaguerismo de los 12 años disminuye notablemente con el aumento de la escolaridad. Así, mientras casi la mitad de los entrevistados con menos de 6 años de estudio evaluó de manera positiva este período histórico, la proporción se reduce a un 20% en el caso del estrato que posee doce años y más de estudio: una diferencia de 30 puntos porcentuales. Con relación al nivel socio-económico, las diferencias son también acentuadas e indican una mayor aceptación del balaguerismo de los 12 años por los que tienen menos recursos materiales.

El grado de aceptación que suscita el liderazgo de Balaguer varía dependiendo del indicador que se tome como referencia. Balaguer es más reconocido por su contribución al desarrollo de la democracia (45.0%) que por la gestión gubernamental de los 12 años (evaluada como positiva sólo por el 39.1% de entrevistados) o por la gestión posterior a 1990 (40.1%).

Por otro lado, la concepción que tienen los entrevistados de la democracia difiere según el líder político identificado como mayor promotor de este sistema político. Existe, en primer lugar, un mayor desconocimiento sobre qué es la democracia entre aquellos que identificaron a Balaguer como el impulsor principal de este sistema político (22.2% y 7.7%, respectivamente, ver cuadro 4.10).

Los datos indican también que los "balagueristas" tienen una percepción más optimista sobre el *funcionamiento de la democracia dominicana* ya que sólo un 37.0% declaró que este sistema político operaba mal o muy mal, mientras en el sector opuesto esta proporción se eleva a 46.4%: una diferencia de casi 10 puntos porcentuales. (Cuadro 4.11).

Sobre los rasgos distintivos de la democracia, merece destacarse que los "no balagueristas" enfatizan mucho más la libertad. Como se observa en el cuadro 4.10 la diferencia es de 24.1 puntos porcentuales.

En síntesis, la DEMOS-94 reafirma los hallazgos de otras encuestas (El Siglo-Gallup, 1989-90) que indican una mayor probabilidad de simpatizar por Balaguer entre las personas residentes rurales, de mayor edad, y con niveles educativos y socio-económicos escasos. Aún cuando una proporción mayor de mujeres simpatiza con el Balaguer de los 12 años, los datos de los demás indicadores utilizados no registran diferencias concluyentes según sexo.

El rol del líder

El análisis de otros aspectos vinculados a la temática del líder, como elemento constitutivo de la cultura política dominicana, revelan ambigüedad e incoherencia en los valores y actitudes de los entrevistados.

Los entrevistados aceptaron casi a unanimidad (95.5%) que la mayoría de los candidatos a cargos electorales *"prometen mucho y hacen poco"*. Esto supone una percepción clara del limitado alcance de las ofertas electorales y una capacidad de la ciudadanía para identificar la alta dosis de demagogia contenida en el discurso de buena parte de los candidatos a puestos electivos. (Cuadro 4.12)

El hallazgo anterior no significa sin embargo que la mayoría de los entrevistados descarte el rol preponderante del líder. Tampoco implica la existencia de consenso generalizado sobre la importancia de una perspectiva más institucionalista. Una primera lectura de los datos de la DEMOS-94 más bien sugiere que los ciudadanos dominicanos no tienen una clara identificación en pro o en contra de una perspectiva democrática-institucional. En lugar de posiciones polares, se observa la aceptación de ideas y valores que resultan incoherentes o contradictorios en relación a la disyuntiva caudillismo versus institucionalización:

- Por lo menos la mitad de los entrevistados estuvo de acuerdo con el planteamiento de que *"un líder fuerte haría más por el país que todas las leyes y las instituciones juntas"*. (Cuadro 4.12). Esta idea logró mayor aceptación entre los habitantes de las zonas rurales (59.4%) y fue -por el contrario- más rechazada por los capitaleños (solo el 42.2% se manifestó de acuerdo).
- Esta preeminencia del liderazgo sobre las instituciones aceptada por la mitad de la muestra no invalida las expectativas de renovación. En efecto, existe un altísimo consenso entre los entrevistados (88.6%) con relación a que *"lo que se necesita es una nueva generación de dirigentes con ideas modernas, eficientes y no personalistas"*.

Cuadro 4.9
Distribución porcentual de los entrevistados según opinión sobre el
líder que más ha contribuido al desarrollo de la democracia
por concepción de la democracia. DEMOS-94

Concepción de la democracia y otros derechos	Líder más ha contribuido desarrollo de la Democracia					Total
	Ninguno	Balaguer	Otros políticos contemporáneos	No sabe	Rehúsa/Sin información	
Libertad.....	54.5	46.5	70.6	31.9	55.5	51.4
Paz, tranquilidad y seguridad	5.5	12.6	9.0	6.2	6.9	9.8
Un buen gobierno.....	5.1	3.9	4.3	1.0	8.3	3.6
Progreso del país y mejores condiciones de vida.....	7.9	4.9	4.4	5.2	5.6	5.0
Abusos y carencias.....	3.4	6.6	2.6	8.4	0.0	5.5
Otras respuestas.....	1.6	3.0	0.9	2.4	13.5	2.3
No sabe.....	21.4	22.2	7.7	44.2	7.2	21.9
Sin información, Rehúsa.....	0.6	0.4	0.5	0.7	3.0	0.5
Total.....	100.0	100.0	100.0	100.0	100.0	100.0
Número de casos	130	1085	717	466	27	2425

Cuadro 4.10
Distribución porcentual de los entrevistados según opinión sobre el
líder que más ha contribuido al desarrollo de la democracia
por concepción de la democracia. DEMOS-94

¿Qué es la democracia?	Líder más ha contribuido desarrollo de la Democracia					TOTAL
	Ninguna	Balaguer	Otros políticos contemporáneos	No sabe	Rehúsa/Sin información	
Libertad de expresión.....	17.4	13.9	22.8	9.2	17.4	15.9
Libertad.....	20.0	25.5	33.4	16.3	25.2	25.8
Paz, tranquilidad y seguridad	5.5	12.6	9.0	6.2	6.9	9.8
Igualdad/respeto/progreso....	30.0	15.9	23.2	12.6	26.8	18.3
Abusos y carencia.....	3.4	6.6	2.6	8.4	0.0	5.5
Otras respuestas.....	1.6	3.0	0.9	2.4	13.5	2.3
No sabe.....	21.4	22.2	7.7	44.2	7.2	21.9
Sin información, Rehúsa.....	0.6	0.4	0.5	0.7	3.0	0.5
Total.....	100.0	100.0	100.0	100.0	100.0	100.0
Total	130	1085	717	466	27	2425

- Los entrevistados también opinaron sobre los *obstáculos a la renovación del liderazgo*. Una escasa proporción (el 13.0%) se manifestó de acuerdo con que "los dirigentes actuales son insustituibles", mientras dos de cada tres ciudadanos entrevistados estuvo de acuerdo con que *son los dirigentes actuales quienes no permiten que surjan nuevos líderes*. (Se destaca también una quinta parte que declaró desconocimiento o rehusó responder).

Del conjunto de las informaciones analizadas se concluye que la ciudadanía otorga una significativa importancia al papel del liderazgo y a su renovación, y que la mayoría percibe que son los viejos caudillos, mas que la inexistencia de una generación de relevo, el obstáculo principal.

Las expectativas de renovación del liderazgo no armonizan, empero, con las cualidades ideales reivindicadas por la ciudadanía para confiar en un dirigente político. En efecto, los datos de la encuesta, así como de otros estudios de opinión efectuadas en el país, indican que en su mayoría las respuestas a las preguntas sobre atributos personales que se esperan del líder no remiten a su capacidad de gestión político-administrativa o a otras variables de naturaleza social. En el caso de la Demos-94, el 60% de los entrevistados mencionó valores morales y atributos personales, destacando ante todo la seriedad (23.4%) y la honestidad (21.0%). (Cuadro 4.13).²⁷

Cuadro 4.11
Distribución porcentual de los entrevistados según opinión del líder que más ha contribuido a la democracia por opinión sobre el funcionamiento de la democracia en el país. DEMOS-94

Funcionamiento de la democracia en el país	Líder más ha contribuido desarr. de la Democracia					TOTAL
	Ninguno	Balaguer	Otros políticos contemporáneos	No sabe	Rehúsa/sin información	
Bueno o muy bueno.....	14.3	37.0	30.4	25.7	29.4	31.5
Regular.....	23.8	25.2	22.9	22.1	28.0	23.9
Malo o muy malo.....	61.4	37.0	46.4	45.8	34.8	42.7
Sin información, NS o Rehúsa..	0.5	0.9	0.2	6.5	7.8	1.8
TOTAL.....	100.0	100.0	100.0	100.0	100.0	100.0

²⁷ Podría argumentarse que la importancia atribuida a las cualidades morales, particularmente a la honradez y a la seriedad, es una respuesta a la desconfianza general que tiene la ciudadanía de los políticos y en particular a la práctica de los candidatos a cargos electivos, evidenciada en la encuesta como percepción de los entrevistados, de ofertar mucho y cumplir poco. (Cuadro 4.12).

4.4. Evaluación de la justicia dominicana

El Poder Judicial es, sin lugar a dudas, la cenicienta de los tres poderes del Estado. Como se ha establecido en el informe "Estado de Situación de la Democracia Dominicana"²⁸, el caso de la justicia dominicana es uno de los retos actuales de la democracia.

La mayoría de los estudiosos de la justicia dominicana coinciden en que entre los grandes obstáculos al desarrollo de la democracia en el país se encuentran "el peso exagerado del Poder Ejecutivo, el funcionamiento distorsionado del Poder Legislativo y la dependencia del poder judicial frente a estos dos poderes y, sobre todo, la corrupción, lenidad y haraganería de los administradores de justicia y los limitados recursos presupuestarios de este poder del Estado"²⁹.

En ese sentido "la principal garantía del funcionamiento de una sociedad democrática lo constituye la eficiencia de su sistema jurídico"³⁰. Y habría que agregar que la confianza y legitimación de la democracia es impensable sin una administración de justicia eficaz y eficiente, sin un sistema jurídico que sea percibido por los ciudadanos como una institución confiable y justa.

Percepción funcionamiento de la justicia

A los entrevistados se le interrogaba si confiaban mucho, poco, o nada en diversas instituciones de la sociedad civil y de la sociedad política, las respuestas a esta pregunta pueden observarse en el cuadro 4.14. Para presentar los resultados se ha asumido que aquellos que respondieron que confiaban poco, expresan un importante grado de desconfianza en dicha institución, por lo que sólo se presentan los porcentajes según los entrevistados que declararon confiar "mucho" en las instituciones reseñadas en el cuadro.

Las instituciones que lograron un menor porcentaje de entrevistados que dijeron tenerle mucha confianza fueron: Los Partidos Políticos (7.6%), El Congreso, Senadores y Diputados (12.5%), La Justicia (15.0%), Las autoridades Municipales (17.3%), Los Sindicatos (19.4%) y La Policía (19.6%).

²⁸ Cfr. Brea, Duarte, Tejada Holguín y Baéz. Ob. cit. pp. 18-25.

²⁹ Idem p. 18

³⁰ Idem.

Cuadro 4.14

Porcentajes de entrevistados que respondieron que confiaban mucho en diversas instituciones políticas y de la sociedad civil por área de residencia y sexo. República Dominicana 1994. DEMOS-94

	Áreas de residencia			Sexo		TOTAL
	Distrito Nacional	Resto Urbano	Resto Rural	Mujeres	Hombres	
Sociedad política:						
El Presidente.....	27.3	28.2	43.1	29.3	36.8	33.0
La Dirección de Control de Drogas.....	32.7	26.6	20.7	21.8	32.6	27.2
No sabe.....	3.4	6.0	12.1	8.6	5.5	7.0
Los militares	18.2	19.6	28.2	16.7	27.4	22.0
La Policía.....	14.3	18.1	27.0	16.2	23.0	19.6
Autoridades municipales.....	12.1	13.6	26.0	15.7	18.9	17.3
La Justicia.....	9.7	13.7	22.2	13.3	16.7	15.0
El congreso (diputados y senadores).....	8.9	11.3	17.6	10.3	14.7	12.5
No sabe.....	3.7	4.6	9.6	8.8	3.1	5.9
Los Partidos políticos.....	5.0	6.3	11.5	5.3	9.9	7.6
Sociedad civil:						
La Iglesia Católica.....	52.5	57.3	71.8	60.8	59.8	60.3
Los Medios de comunicación.....	40.5	40.1	39.9	38.1	42.3	40.2
Las iglesias evangélicas.....	28.2	32.3	28.8	26.3	32.3	29.3
No sabe.....	5.7	6.3	6.5	7.1	5.1	6.1
Los sindicatos.....	13.5	21.2	25.4	16.4	22.3	19.4
No sabe.....	4.1	4.5	9.7	9.5	2.8	6.2
TOTAL.....	100.0	100.0	100.0	100.0	100.0	100.0

Nota: Se colocan los "No Sabe" cuando éstos sobrepasan el 5%

Cabe señalar que de las seis instituciones en las que menos confían los entrevistados, una es la justicia, dos están relacionadas directamente con la administración de la justicia, y otra ejerce su influencia de manera indirecta. En efecto, por un lado los senadores son quienes seleccionan a los representantes del poder judicial, y la policía es, se supone, el principal auxiliar de la justicia.

Por su parte sobre los partidos políticos, se expresa en el "Estado de Situación de la Democracia Dominicana": "La lucha de los distintos partidos por el control de los organismos estatales, se expresa en el Senado a la hora de seleccionar a los jueces, principalmente los de la Suprema Corte de Justicia"³¹.

La identificación por los entrevistados de cuatro instituciones relacionadas con la administración de justicia de las seis instituciones que tienen los niveles más bajos de confianza, nos permiten

³¹ Brea, Duarte, Tejada y Báez. Ob. cit. p. 18

hipotetizar que, hasta cierto punto, la ciudadanía percibe o intuye, de alguna manera, las relaciones entre las instituciones mencionadas.

Esta hipótesis se refuerza al observar el cuadro 4.16, sobre cuál es el factor que influye más negativamente en la justicia: el 11.3% de ellos declaró que "la manera de seleccionar los jueces" es el factor que más negativamente afecta a la justicia, el 12.5% y el 11.4% dijo que la política y el gobierno, respectivamente.

Como puede notarse los entrevistados evidencian cierta continuidad, cierta "conexión de sentido" entre sus respuestas sobre la confianza en las instituciones y su percepción sobre los factores que más afectan a la justicia.

En las zonas urbanas se confía menos en la justicia que en la rurales y las mujeres menos que los hombre, a pesar de que un porcentaje mayor de ellas dijo no saber (3.7%), cuando se le preguntó si confiaba mucho o poco en la justicia (ver cuadro 4.14)

Los estratos más altos confían menos en la justicia que el estrato más bajo. En efecto, a pesar de que el 3.8% de los entrevistado del Estrato Muy bajo/Bajo declaró no saber, el 20.2% dijo que confiaba mucho en la justicia, mientras que sólo el 7.6% y el 7.5% de los Estratos Medio y Medio alto/Alto, respectivamente, respondió "mucho" cuando se le interrogó sobre la confianza en la justicia (cuadro 4.15).

Cuadro 4.15
 Porcentajes de entrevistados que respondieron que confiaban mucho en
 diversas instituciones políticas y de la sociedad civil por estratos
 socioeconómicos. República Dominicana 1994. DEMOS-94

	ESTRATO SOCIOECONÓMICOS			TOTAL
	Bajo/ Muy Bajo	Medio	Alto/ Medio Alto	
Sociedad Política:				
El presidente.....	38.9	23.2	27.3	33.0
La Dirección de Control de Drogas..	24.5	28.5	34.4	27.2
No sabe.....	9.6	3.4	3.4	7.0
Los Militares.....	25.9	16.3	16.9	22.0
La Policía.....	24.5	12.6	12.9	19.6
Autoridades municipales.....	23.1	9.9	7.9	17.3
La Justicia.....	20.2	7.6	7.5	15.0
El congreso (Diputados y Senadores)	16.3	8.8	4.4	12.5
No sabe.....	8.1	2.5	3.6	5.9
Los partidos políticos.....	9.6	4.4	5.4	7.6
Sociedad Civil:				
La Iglesia Católica.....	65.2	53.9	52.6	60.3
Los Medios de Comunicación.....	39.9	42.3	38.0	40.2
Las iglesias evangélicas.....	28.8	30.7	28.7	29.3
No sabe.....	6.0	6.2	6.6	6.1
Los Sindicatos.....	22.0	16.9	13.8	19.4
No sabe.....	7.9	3.8	3.7	6.2

Nota: Se colocan los "No Sabe" cuando éstos sobrepasan del 5%.

La percepción negativa que tienen los entrevistados del poder judicial puede captarse, por la respuesta a la pregunta, *¿Cómo considera usted que funciona la justicia en el país: muy bien, bien, mal o muy mal?*. La mayoría de los entrevistados respondieron mal, muy mal o regular. Sólo el 2.4% respondió muy bien y 19.9% dijo bien (cuadro 4.16).

Como ha ocurrido con otras variables, las zonas menos urbanizadas tienen una visión ligeramente más favorable que las más urbanizadas, y los varones más que las hembras, aunque el mayor porcentaje de "no sabe" se encuentra en el sexo femenino (5.9%). Sin embargo, cuando se le pidió a los entrevistados que identificaran *cuál es el factor que más negativamente influye en la justicia*, menos del uno por ciento dijo que "todo está bien", lo que indica que los que respondieron que la justicia está muy bien o bien en la pregunta anterior, a pesar de su respuesta no creen que el sistema judicial esté ausente de cierta anomia.

En efecto, más de un tercio de los entrevistados piensa que la corrupción es el factor que más negativamente influye en la justicia dominicana, seguido del narcotráfico (16.6%), luego la política, el gobierno y la manera de seleccionar los jueces, oscilando estos tres últimos entre un 11 a 12 por ciento (Cuadro 4.16)

Cuadro 4.16
Distribución porcentual de los entrevistados según opinión sobre el funcionamiento de la justicia y sobre el factor que más negativamente influye en la justicia por área de residencia y sexo.
República Dominicana 1994. DEMOS-94

	Áreas de residencia			Sexo		TOTAL
	Distrito Nacional	Resto Urbano	Resto Rural	Mujeres	Hombres	
Opinión sobre funcionamiento de la justicia						
Muy bien.....	2.2	2.3	2.9	2.3	2.6	2.4
Bien.....	16.5	19.7	24.2	17.5	22.3	19.9
Mal.....	43.1	34.5	36.8	39.0	39.1	39.0
Muy mal.....	24.7	23.4	16.1	20.4	22.4	21.4
Regular.....	10.8	16.5	13.9	14.6	11.6	13.1
No sabe.....	2.0	3.2	6.1	5.9	1.5	3.7
Rehúsa.....	0.7	0.4		0.2	0.5	0.4
TOTAL.....	100.0	100.0	100.0	100.0	100.0	100.0
Factor que negativamente influye más en el funcionamiento de la justicia						
Ninguno/ Todo está bien.....	0.5	0.0	0.6	0.5	0.4	0.4
La corrupción.....	44.5	39.3	37.2	43.0	38.6	40.8
El narcotráfico.....	13.5	16.9	20.3	15.7	17.6	16.6
La política.....	11.3	15.9	12.1	12.3	12.7	12.5
El gobierno.....	10.9	9.7	13.0	11.6	11.2	11.4
La manera de seleccionar los jueces.....	14.4	11.7	7.1	9.1	13.4	11.3
Otras.....	1.5	0.8	0.7	0.5	1.8	1.1
Sin información.....	0.6	0.1	0.1	0.2	0.4	0.3
No sabe.....	2.2	5.2	8.6	7.0	3.2	5.1
Rehúsa.....	0.5	0.4	0.3	0.2	0.6	0.4
TOTAL.....	100.0	100.0	100.0	100.0	100.0	100.0

Los factores que afectan la justicia

A los entrevistados se les preguntó si cada uno de estos factores afectaba mucho, poco o nada a la justicia en el país: la venta de sentencias, la desobediencia a las decisiones de los jueces, la lentitud y complicación en los juicios y las persecuciones judiciales por razones políticas.

La selección de estos factores se hizo tomando en cuenta los planteamientos de los estudiosos de la justicia, sobre todo las ideas de la Fundación Institucionalidad y Justicia (FINJUS) y el "Estudio sectorial sobre la administración de Justicia en República Dominicana"³².

La venta de sentencia (79.3%), seguido de la desobediencia a las decisiones de los jueces (77.6%) y la lentitud y complicación de los juicios (76.9%), fueron identificados, con márgenes estadísticamente pocos significativos, por mayor porcentaje de entrevistados como los factores que influyen más negativamente en la justicia. Las persecuciones judiciales por razones políticas fueron el factor que obtuvo un porcentaje menor, 63.2%, de los cuatro. Se destaca el alto porcentaje de entrevistados que dijo "no sabe", entre 8 y 12 por ciento (cuadro 4.17).

³² Cfr. Brea, Duarte, Tejada y Báez. Ob. cit. pp 18-25

En todos los casos, mientras más urbanizada es el área de residencia mayor porcentaje de personas estima que los factores mencionados influyen mucho en la justicia, y los hombres en mayor medida que las mujeres (cuadro 4.17).

Cabe destacar, que tanto "la venta de sentencias" como "la desobediencia a las decisiones judiciales", pueden plantearse como las dos cara de una moneda. Ambos aspectos han sido foco de atención de los mass media relacionándolos al narcotráfico. Se ha planteado que muchos jueces dictan orden de "No ha lugar" en casos de acusados de tráfico y/o consumo de drogas, ordenes que las autoridades policiales se niegan a cumplir.

Las opiniones de los entrevistados sugieren que los dominicanos prefieren el imperio de la ley: a pesar de la existencia de corrupción en las esferas de la justicia, sus decisiones deben ser respetadas, sin dejar de cuestionar los fallos de los jueces.

Cuadro 4.17

Porcentaje de entrevistados que opina que diversos factores influyen en la justicia por área de residencia, sexo y estratos socioeconómicos. DEMOS-94

	Factores que influyen en la justicia			
	La venta de sentencias	Desobediencia a las decisiones de los jueces	Lentitud y complicación de los juicios	Persecuciones judiciales por razones políticas
Área de Residencia				
Distrito Nacional	85.3	80.6	83.6	65.6
No sabe	5.0	4.3	4.5	6.8
Resto Urbano	79.3	79.6	78.8	64.8
No sabe	9.4	7.9	8.1	10.8
Resto Rural	71.3	72.7	67.5	59.2
No sabe	13.5	14.0	15.7	20.4
Sexo				
Mujeres	76.5	75.0	74.1	61.3
No sabe	11.5	11.2	11.9	16.2
Hombres	82.1	80.2	79.6	65.1
No sabe	6.1	5.7	6.6	8.7
Estratos Socioeconómicos				
Bajo/Muy bajo	72.3	73.4	69.7	60.0
No sabe	12.7	12.1	13.5	16.8
Medio	88.5	84.6	87.6	69.8
No sabe	4.0	2.9	3.2	7.6
Medio Alto/Alto	89.5	81.5	86.2	64.4
No sabe	3.3	4.2	3.5	4.5
Total	79.3	77.6	76.9	63.2
No sabe	8.9	8.5	9.2	12.4

Cuando se controla por estratos socioeconómicos se observa que el mayor porcentaje de opinión de que esos factores afectan mucho a la justicia lo poseen los Estratos Medio alto/Alto y Medio. Sin

embargo debe observarse que el Estrato Muy bajo/Bajo, posee un porcentaje muy alto de personas que declararon "no saber" en cada una de estas preguntas, en algunos casos más de 10 puntos porcentuales que los demás estratos (Cuadro 4.17).

Sin embargo, resulta interesante observar que las opiniones de los entrevistados sobre estos aspectos se relaciona más claramente con el nivel educativo que con los estratos socioeconómicos.

En el cuadro 4.18, en el que se relaciona el nivel educativo con la opinión de si esos factores afectan poco, mucho o nada a la justicia dominicana, se puede observar que, efectivamente, a mayor nivel educativo mayor será el porcentaje de entrevistados que opinará que la venta de sentencias, la desobediencia a las decisiones de los jueces, la lentitud o complicación en los juicios y las persecuciones judiciales por razones políticas afectan mucho a la justicia dominicana.

Desde nuestro punto de vista el nivel educativo es más importante, se debe tomar más en cuenta a la hora de diseñar políticas y programas de educación para la democracia, que el estrato socioeconómico o cualquier otra variable.

En resumen, la percepción de los entrevistados sobre la situación de la justicia es definitivamente negativa. Se podría plantear que el dominicano siente que el sistema judicial es totalmente inoperante e infuncional. La corrupción, el narcotráfico, la política, los partidos y la forma en que se seleccionan los jueces son los factores que más negativamente han influido en la justicia. Mientras mayor nivel educativo posee el entrevistado, tenderá a tener una visión más crítica de la justicia dominicana.

Cuadro 4.18
Porcentajes de entrevistados que opinaron que los siguientes factores influyen en la justicia, por nivel de instrucción. DEMOS-94.

	NIVEL DE INSTRUCCIÓN			TOTAL
	0 - 5	6 A 11	12 Y MAS	
La venta de sentencias.....	69.8	82.2	92.4	79.3
No sabe.....	15.8	5.4	1.6	8.9
La desobediencia a las decisiones de los jueces.....	70.7	80.9	85.5	77.6
No sabe.....	15.3	4.7	1.5	8.5
La lentitud y complicación en los juicios.....	67.6	78.7	91.1	76.9
No sabe.....	17.1	4.8	1.2	9.2
Las persecuciones judiciales por razones políticas.....	58.4	64.9	69.4	63.2
No sabe.....	21.3	7.9	2.8	12.4

Gráfico 4.7
Confianza en diversas instituciones. Total País.



Fuente: Cuadro 4.14

Gráfico 4.8
Factores que afectan la Justicia por estratos socio-económicos

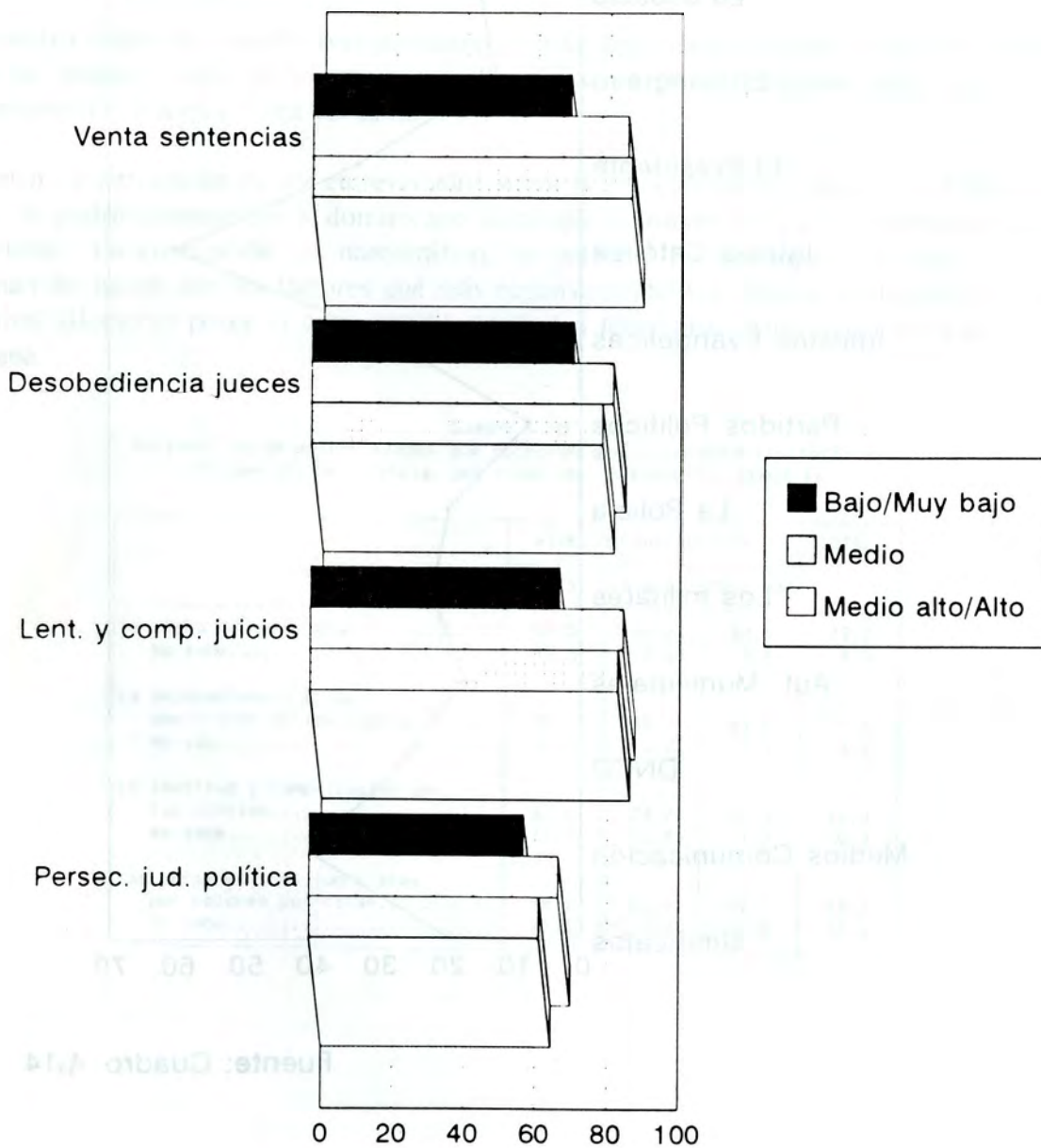

fuente: Cuadro 4.14

Coherente con la opinión anterior, que percibe la participación de la gente en política como un instrumento de movilidad, también la mayoría (61.4%) estuvo de acuerdo con la proposición que reza: "si uno quiere conseguir algo en política, es mejor trabajar para el partido que esté arriba". Es evidente que quienes estén arriba o en el poder tienen más oportunidades de repartir prebendas. (Cuadro 5.3).

Las opiniones de los entrevistados sobre las *motivaciones para que "la gente no participe en política"* se concentran en tres principales razones que implican un cuestionamiento del comportamiento de los actores principales de la sociedad política y de la política misma como actividad (cuadro 5.3): falta de credibilidad en los políticos (38.0%), desinterés por la política (23.0%) y temor o miedo a las consecuencias del activismo político (19.3%).

5.3. La práctica política de los dominicanos

Diferentes tipos de indicadores fueron utilizados en la DEMOS-94 para registrar la práctica política de la ciudadanía, como fueron la participación en ciertas actividades y la militancia en organizaciones incluyendo la membresía partidaria.

Participación en actividades políticas

De cuatro actividades que fueron tomadas como indicadores para medir la práctica política, la *participación en reuniones para resolver problemas de su barrio, ciudad o comunidad*, registró una mayor legitimidad, ya que del total de ciudadanos dominicanos entrevistados, aproximadamente la mitad (46.7%) declaró que con frecuencia o 7 veces lleva a cabo esta actividad. (Cuadro 5.4).

Cuadro 5.3
Distribución porcentual de los entrevistados según sus opiniones sobre la razón principal de participación de la gente en política, de no participación y otras percepciones por área de residencia y sexo. DEMOS-94

Percepción de la participación política	Áreas de residencia			Sexo		TOTAL
	Distr. Mac.	Resto Urbano	Resto Rural	Mujeres	Hombres	
Razón principal de participación de la gente en política						
Beneficios personales.....	69.2	66.0	63.9	63.1	70.2	66.6
Buscar mejoría en el país.....	9.9	8.6	5.8	8.4	7.9	8.2
Por un gobierno mejor.....	6.3	7.7	10.7	7.5	8.8	8.1
Para apoyar candidato/ líder/partido.....	3.2	4.7	5.1	4.9	3.5	4.2
Otras razones.....	8.1	7.6	6.8	8.9	6.0	7.5
Sin información, NS, Rehúsa.....	3.3	5.4	7.7	7.1	3.5	5.3
Total.....	100.0	100.0	100.0	100.0	100.0	100.0
Razón principal de no participación de la gente en política						
Falta de credibilidad en los políticos.....	25.5	18.6	14.7	17.7	22.7	20.2
Falta de credibilidad en la política.....	16.4	11.1	6.3	11.9	11.4	11.7
Falta de credib. en las org. políticas.....	5.1	4.2	1.3	2.8	4.3	3.6
Falta de credibilidad en el gobierno.....	3.1	1.2	1.4	1.8	2.3	2.1
No beneficia a los pobres.....	2.9	2.3	4.0	3.3	3.0	3.2
Por miedo o temor a consecuencias.....	15.5	17.9	25.0	20.6	18.1	19.3
Desinterés, Individualismo.....	19.5	24.7	22.8	22.9	20.7	21.8
Por carencias (de atributos) individuales.....	3.7	3.7	4.4	2.9	5.0	3.9
Otros.....	2.0	5.0	3.3	2.8	3.4	3.1
Sin información.....	0.3	0.4	0.6	0.2	0.6	0.4
No sabe, Rehúsa.....	6.2	10.9	16.4	13.1	8.4	10.8
TOTAL.....	100.0	100.0	100.0	100.0	100.0	100.0
Si uno quiere conseguir algo en la política, es mejor trabajar para el partido que está arriba						
De acuerdo.....	54.6	59.5	70.8	62.4	60.3	61.4
En desacuerdo.....	41.3	34.2	24.0	31.4	36.0	33.7
No sabe.....	2.9	5.4	4.1	5.3	2.4	3.9
Rehúsa.....	1.2	0.9	1.2	0.9	1.3	1.1
Total.....	100.0	100.0	100.0	100.0	100.0	100.0

En contraste con este comportamiento, los dominicanos declararon estar menos acostumbrados a participar en *manifestaciones efectuadas en lugares públicos* (sea de protesta, reivindicativas o de otro tipo), así como en *huelgas o paros*, actividades en las que sólo interviene el 12 y el 8 por ciento de los entrevistados, respectivamente.

En un nivel medio de legitimidad se ubica la *asistencia a reuniones de partidos políticos*: una cuarta parte de los entrevistados admitió responder a convocatorias de organizaciones partidarias. Es posible que este porcentaje esté sobreestimado por el momento en que se llevó a cabo la encuesta, 4 meses antes de las elecciones. Es indudable que la coyuntura electoral tiende a incrementar la participación de las personas en actividades políticas y particularmente en reuniones partidarias. (Cuadro 5.4)

Gráfico 5.1
Grado de Interés por la política

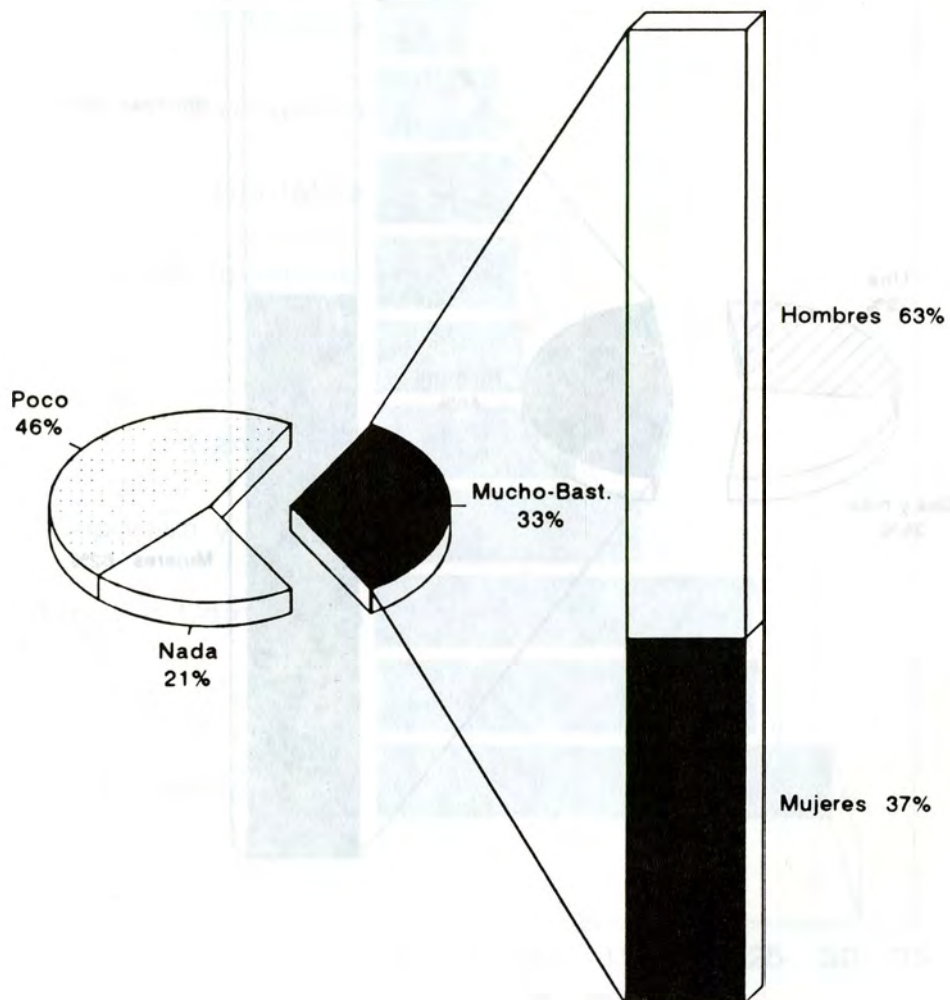

Fuente: Cuadro 5.2

Gráfico 5.2
Número de actividades políticas en las que participa

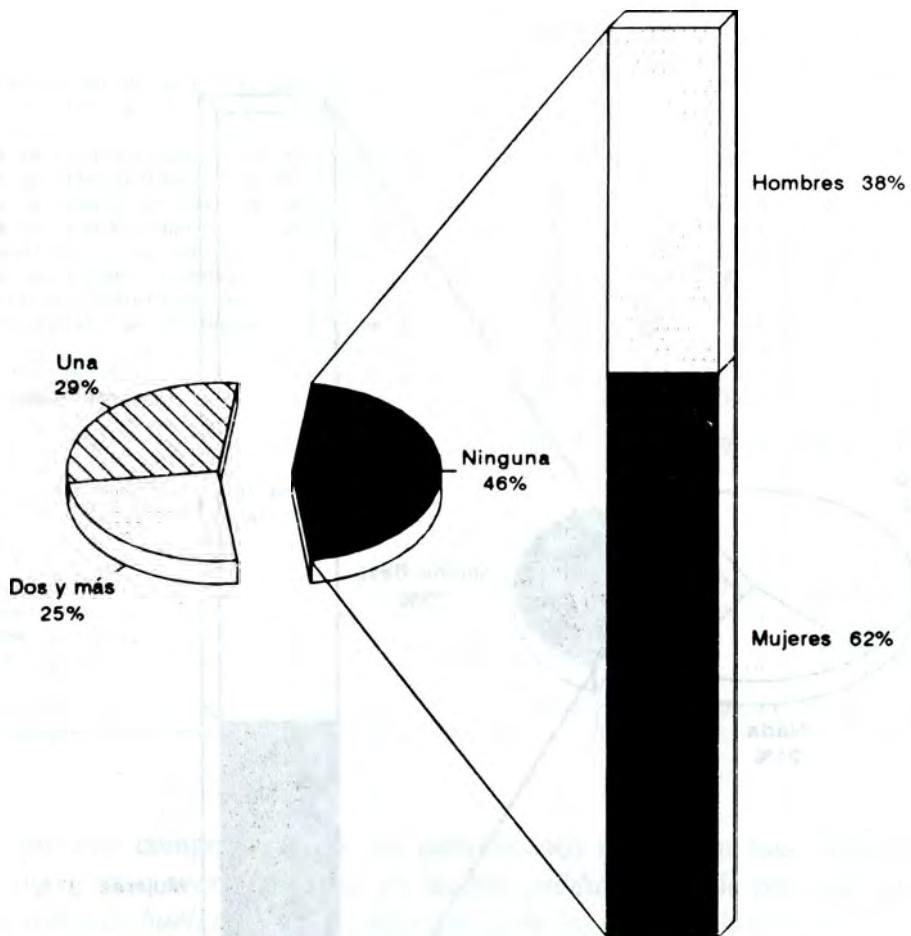

Fuente: Cuadro 5.5

Gráfico 5.3
Porcentaje de participación en organizaciones

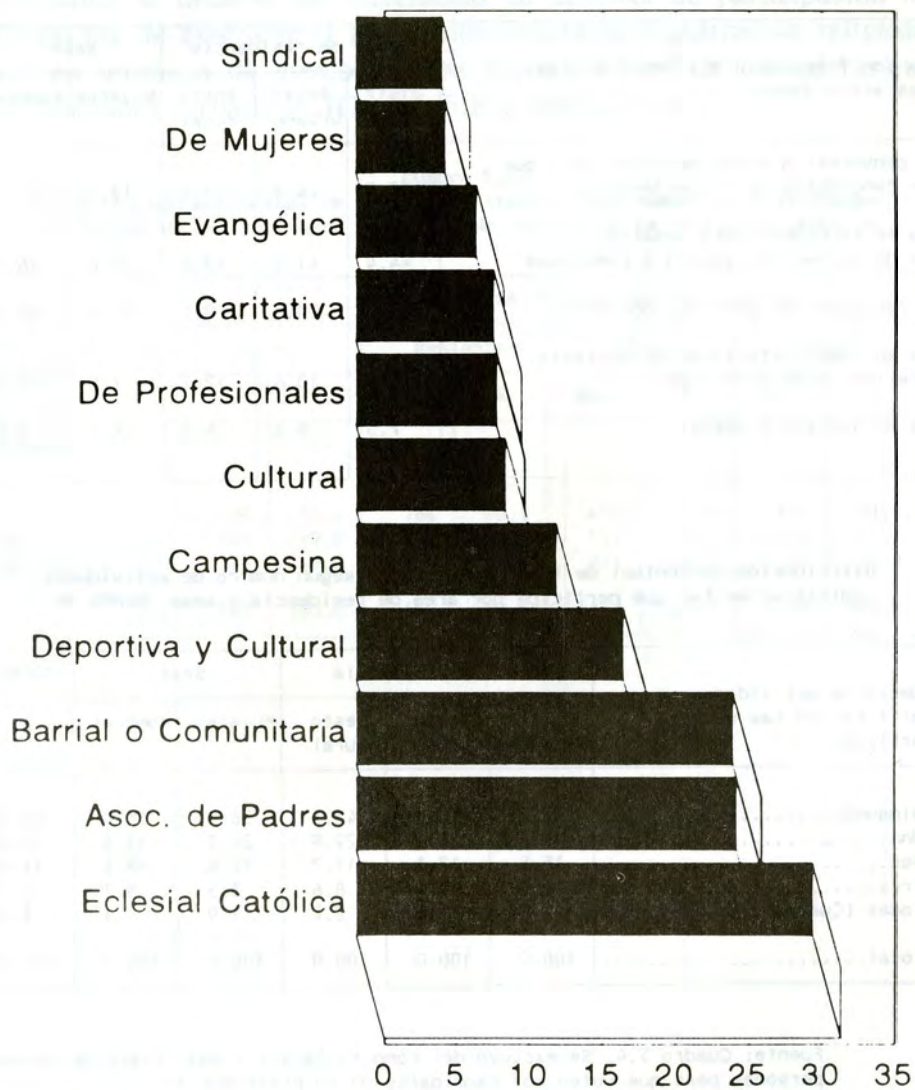

Fuente: Cuadro 5.7

Una variable fue construida para medir el efecto de la combinación cuantitativa de la participación en cuatro tipos de actividades políticas. Esta clasificación de los datos muestra tres estratos diferentes según niveles de participación. El estrato más numeroso está constituido por los "indiferentes" (aquellos que declararon no participar o no admitieron hacerlo) que representan un poco menos de la mitad (46.0%). En un segundo lugar se encuentra el 29.4% que declaró participar sólo en una actividad y que puede considerarse como un sector *menos politizado*. Y, por último, el sector *más politizado*, que está constituido por los ciudadanos que participan en dos o más actividades y que representan una cuarta parte. (Cuadro 5.5 y Gráfico 5.2).

Cuadro 5.4
Porcentaje de los entrevistados que participa con frecuencia o a veces en determinadas actividades políticas por área de residencia y sexo. DEMOS-94

Participa con frecuencia o a veces en las siguientes actividades:	Áreas de residencia			Sexo		TOTAL
	Distr. Nac.	Resto Urbano	Resto Rural	Mujeres	Hombres	
Trata de convencer a otras personas para que voten por candidatos de su preferencia	22.9	24.8	31.6	18.1	34.7	26.4
Participa en reuniones para resolver problemas de su barrio, ciudad o comunidad	44.4	41.5	53.0	37.6	56.0	46.7
Asiste a reuniones de partidos políticos.	23.1	20.5	29.7	17.0	32.9	24.9
Participa en manifestaciones de protesta, reivindicativas o de otro tipo	10.9	10.6	12.7	7.8	15.1	11.5
Participa en huelgas o paros.	7.5	9.8	6.6	6.1	9.2	7.7

Cuadro 5.5
Distribución porcentual de los entrevistados según número de actividades políticas en las que participa por área de residencia y sexo. DEMOS-94

Número de actividades políticas en las que participa	Áreas de residencia			Sexo		TOTAL
	Distr. Nacional	Resto Urbano	Resto Rural	Mujeres	Hombres	
Ninguna.....	47.8	50.3	41.1	56.9	35.0	46.0
Una.....	29.2	28.9	29.9	24.9	33.8	29.4
Dos.....	15.5	12.1	17.7	12.8	18.3	15.6
Tres.....	4.1	5.9	8.6	3.5	8.7	6.1
Todas (Cuatro).....	3.3	2.8	2.7	1.9	4.1	3.0
Total.....	100.0	100.0	100.0	100.0	100.0	100.0

Fuente: Cuadro 5.4. Se excluyó del cómputo la actividad "trata de convencer a otras personas para que voten por candidatos de su preferencia".

Como podría esperarse, y se destaca en el cuadro 5.6, existe una gran correlación entre interés por la política y participación: los que más conversan y se informan sobre política son también los que más participan en las diferentes formas de protestas y otras actividades tomadas como indicadores.

Participación en organizaciones

Una lista de organizaciones fueron mencionadas a los entrevistados para que ellos indicaran, en cada caso, si participaban o no en ellas.

En primer lugar, hay que destacar que ninguna organización por separado alcanzó una participación mayoritaria de los ciudadanos entrevistados. Apenas tres organizaciones sobrepasan la participación de una cuarta parte de los entrevistados. Ellas son en orden de importancia: eclesial católica (31.3%), asociación de padres (26.1%) y organización barrial o comunitaria (25.9%). (Cuadro 5.7 y Gráfico 5.3).

Al reagrupar los datos se observa un incremento en el nivel de participación orgánica de los dominicanos. Como era de esperarse la agregación reitera la organización *religiosa* como la más importante que, en términos de membresía, se eleva a 41.0% al considerar juntos católicos, protestantes e instituciones caritativas. (Cuadro 5.8 y Gráfico 5.4).

Cuadro 5.6
Distribución porcentual de los entrevistados según número de actividades políticas en que participa por grado de interés en la política. DEMOS-94

Participación en actividades políticas	Grado de interés por la política								Total	
	Mucho		Bastante		Poco		Nada			
	No.	%	No.	%	No.	%	No.	%	No.	%
Número de actividades políticas										
Ninguna.....	75	21.4	184	40.1	490	43.8	366	73.3	1115	46.0
Participa en una.....	101	29.0	151	32.9	352	31.5	108	21.7	713	29.4
Participa en más de una.....	173	49.6	124	27.0	276	24.7	25	5.0	598	24.7
Total.....	349	100.0	459	100.0	1117	100.0	499	100.0	2425	100.0

Gráfico 5.4
Porcentaje que participó en alguna organización
según tipo

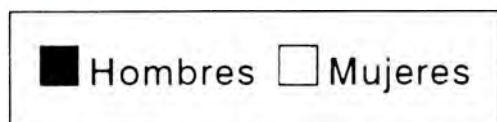
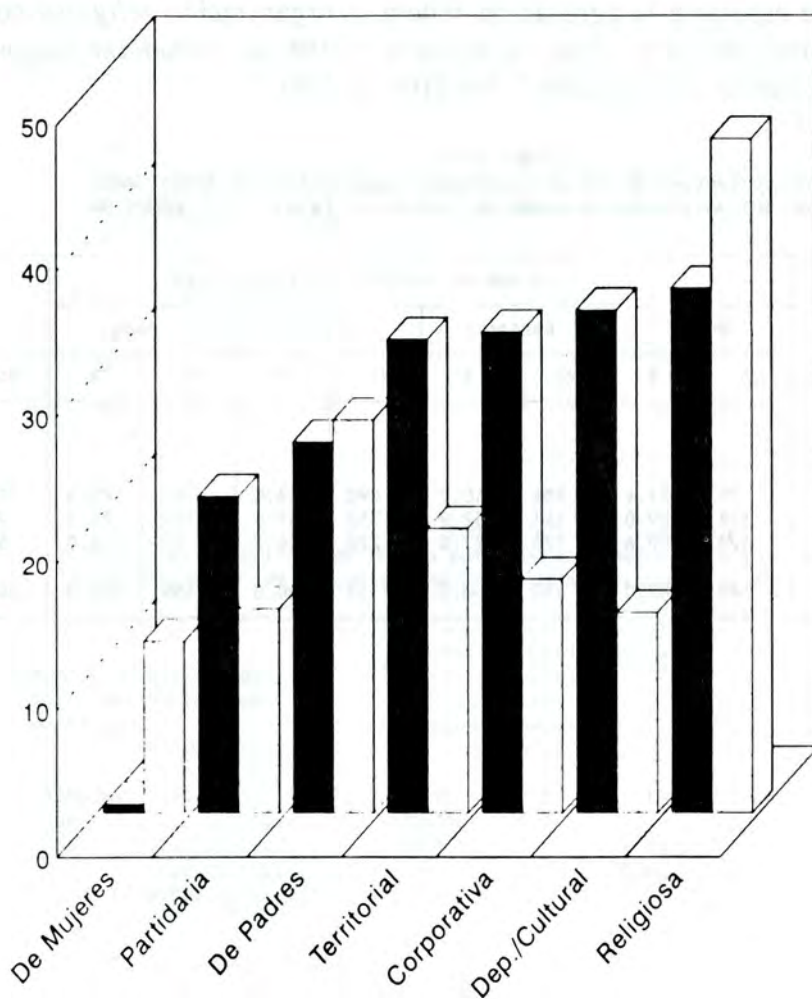

Cuadro 5.7
Porcentaje de los entrevistados que participa en las organizaciones
indicadas por área de residencia y sexo. DEMOS-94

Porcentaje de la participación en organización:	Áreas de residencia			Sexo		TOTAL
	Distr. Nac.	Resto Urbano	Resto Rural	Mujeres	Hombres	
Eclesial Católica.....	28.2	31.7	34.9	36.4	26.2	31.3
Asociación de padres.....	29.1	22.9	24.2	26.8	25.3	26.1
Barrial o comunitaria.....	25.9	22.1	28.0	19.4	32.3	25.9
Deportiva y cultural.....	24.0	17.2	12.3	8.6	28.3	18.4
Campesina.....	4.7	9.6	27.5	8.4	19.2	13.8
Cultural.....	14.2	8.8	6.4	7.7	12.8	10.3
De profesionales.....	15.6	8.1	3.3	7.3	12.1	9.7
Caritativa.....	11.9	8.2	7.5	9.8	9.3	9.5
Evangélica.....	10.1	9.3	5.5	9.2	7.4	8.3
De mujeres.....	4.5	6.0	8.3	11.7	0.6	6.1
Sindical.....	5.0	7.2	6.2	3.6	8.2	5.9

Un hallazgo más novedoso resulta ser la significativa participación en organizaciones *corporativas* y *territoriales*. En efecto, como se observa en el cuadro 5.8 y el gráfico 5.4, aproximadamente uno de cada cuatro entrevistados declaró participar en algún tipo de organización corporativa (sindicato, organización campesina o profesional) y territorial.

Hay una tercera manera de clasificar los datos recopilados que incrementa aún más el grado de participación. Se observa, en efecto, que 7 de cada 10 entrevistados *participa en por lo menos una de las organizaciones mencionadas*, lo que revelaría un grado de organización relativamente elevado de la sociedad civil dominicana. (Cuadro 5.8).³³

³³ Este hallazgo debe ser interpretado con cuidado para no arribar a conclusiones erradas. La manera como se estructuró y formuló la pregunta sólo permitía registrar si el entrevistado "*participaba*" o no en la organización mencionada. En segundo lugar, el formar parte de algunas de las organizaciones citadas es, en la mayoría de los casos, un requisito formal de inscripción mas que una pertenencia real, caso de las denominadas "asociaciones de padres" en las escuelas dominicanas. Por último, al no ser un estudio centrado en la problemática de la organización, en la encuesta no se elaboraron indicadores múltiples de participación en organizaciones que permitieran medir el alcance y los niveles de membresía. Se requiere pues la utilización de indicadores más refinados y variados para medir el nivel efectivo de organización de la sociedad dominicana.

Cuadro 5.8
Porcentaje de los entrevistado que participa en por lo menos una organización y porcentaje que participa en tipos diferentes de organizaciones por área de residencia y sexo. DEMOS-94

Porcentaje que participa en organizaciones:	Áreas de residencia			Sexo		TOTAL
	Distr. Mac.	Resto Urbano	Resto Rural	Mujeres	Hombres	
Participó en alguna organización	75.1	69.8	69.9	68.8	75.5	72.1
Participa en las siguientes organizaciones						
Religiosa (1).....	40.8	41.4	40.8	46.1	35.8	40.9
De Padres.....	29.1	22.9	24.2	26.8	25.3	26.1
Territorial.....	25.9	22.1	28.0	19.4	32.3	25.9
Corporativa (2).....	21.5	19.8	30.4	15.9	32.8	24.3
Deportiva y/o cultural.....	32.2	21.7	15.2	13.6	34.3	24.0
Partidaria.....	18.0	14.8	19.2	13.9	21.6	17.7
De Mujeres.....	4.5	6.0	8.3	11.7	0.6	6.1

(1) Porcentaje que participa en organizaciones católicas, evangélicas o caritativas.

(2) Porcentaje que participa en sindicato, organización campesina o profesional.

Acuerdos sobre las formas de participación política

En adición al registro de la participación en determinadas actividades políticas y en organizaciones, en la encuesta se mencionan una serie de actividades "que algunas personas hacen para protestar, reclamar sus derechos o expresar sus ideas", con el objetivo de conocer si los entrevistados aprobaban o no la realización de esas acciones.

Los resultados de la DEMOS-94 indican que los dominicanos son bastante receptivos a la utilización de diferentes medios de protesta o de incidencia en el quehacer político. Como se destaca en el cuadro 5.10, el 96.0% aprueba por lo menos una forma de protesta.

Las *formas más moderadas* o convencionales de participar en política son más aceptadas por los ciudadanos entrevistados. Así, más del 80.0% estuvo de acuerdo con que se firmen documentos de reclamos y/o se realicen manifestaciones autorizadas. (Cuadro 5.9)

Cuadro 5.9
Porcentaje de los entrevistados que se manifestó de acuerdo con la realización de las actividades políticas indicadas por área de residencia y sexo. DEMOS-94

Porcentaje que se manifestó de acuerdo (incluye los que declararon a veces o depende)	Áreas de residencia			Sexo		TOTAL
	Distr. Nac.	Resto Urbano	Resto Rural	Mujeres	Hombres	
Se firmen documentos de reclamos, pidiendo algo, o a favor o en contra de algo.....	87.7	86.0	91.1	87.4	89.7	88.6
Se participe en manifestaciones autorizadas, es decir, legales.....	84.3	84.2	83.9	82.6	85.6	84.2
Se realicen paros barriales o comunales.....	39.8	41.4	39.4	35.8	44.1	39.9
Se ocupen tierras.....	23.8	32.8	47.5	33.6	34.7	34.1
Se convoquen y realicen huelgas o paros nacionales.....	26.7	24.3	22.8	20.0	29.7	24.8
Se ocupen iglesias, oficinas u otros lugares públicos.....	15.0	17.9	27.7	19.0	21.2	20.1

Se observa también que más de una tercera parte de los ciudadanos entrevistados aprobó alguna modalidad de protesta que, en el contexto dominicano, podría considerarse como forma más combativa de lucha: paros barriales-comunales, ocupación de tierras, ocupación de iglesias y/o edificios públicos. (Cuadro 5.10)

Cuadro 5.10
Distribución porcentual de los entrevistados según tipos de acción política que aprueban, por área de residencia y sexo. DEMOS-94

Tipos de acción aprobada	Áreas de residencia			Sexo		TOTAL
	Distr. Nacional	Resto Urbano	Resto Rural	Mujeres	Hombres	
Ninguna.....	4.0	5.0	3.1	4.7	3.1	3.9
Sólo declaraciones públicas y/o manifest. autorizadas...	39.8	36.8	32.5	38.4	34.7	36.6
Incluye paros, ocupación de tierras y/o edif. públicos..	29.4	33.9	41.7	37.0	32.4	34.7
Incluye huelgas o paros nacionales.....	26.8	24.3	22.8	19.9	29.8	24.8
Total.....	100.0	100.0	100.0	100.0	100.0	100.0

Fuente: Cuadro 5.9

Por último, un sector minoritario pero significativo, se identificó con acciones más "radicales", aprobando la realización de huelgas y paros nacionales: uno de cada cuatro entrevistados.

Los datos no revelan diferencias marcadas según áreas de residencia y sexo en la valoración de los dominicanos de las formas de lucha, excepto en la aceptación de huelgas y paros generales, menos aprobadas por las mujeres y los residentes en zonas rurales. A su vez estos últimos -como podría esperarse- aceptan en una mayor proporción las ocupaciones de tierras.

En síntesis, a pesar del relativo bajo interés que los entrevistados declararon tener por los temas políticos, y del también escaso nivel de participación en estas actividades, los resultados de la DEMOS-94 indican que los dominicanos son muy receptivos a la realización de protestas políticas, incluyendo, aunque en menor proporción, aquellas no convencionales como paros parciales, ocupación de tierras, y/o huelgas generales.

Los más politizados

Con el objetivo de estimar cuáles eran las características de la población más politizada, se realizó una selección de tópicos considerados como indicadores de este fenómeno y se tabularon según múltiples variables "independientes". (Cuadro 5.11). Se asume la hipótesis de que los entrevistados más politizados serían aquellos que tienen mucho o bastante interés por la política, participan en por lo menos una actividad u organización y aprueban la acción más "radical" incluida en el cuestionario (los paros y huelgas nacionales). A partir de este supuesto, analizamos en qué medida las condiciones sociodemográficas y el nivel socioeconómico influyen en el interés, la percepción y la participación de la ciudadanía, es decir, en la cultura política:

- a) La escolaridad se revela como la variable más sensible, mostrando una nítida influencia a nivel político, que se expresa en un mayor interés, participación y aceptación de acciones más radicales por aquellos que tienen un nivel más elevado de educación formal.
- b) Las diferencias según edad son particularmente novedosas e indican una mayor politización en los grupos etarios intermedios, mientras que los más jóvenes (18-24) y los de mayor edad (más de 54 años) tienen menos interés en los temas políticos y están menos organizados.
- c) Es relevante también que sean los más pobres quienes tienen menos interés por los temas políticos y rechazan en una proporción mayor las formas de protestas "radicales".
- d) El interés por la política es mucho mayor entre los ciudadanos, principalmente los residentes en el Distrito Nacional, quienes también son más propensos a organizarse. Sin embargo, no se observan diferencias significativas en los otros dos indicadores que permitan afirmar que los capitalinos tienen comportamientos y actitudes políticas más "radicales" que los residentes en el interior del país.

La DEMOS-94 permite concluir afirmando que, en el contexto dominicano, el prototipo de ciudadano más "politizado" es predominantemente hombre, mayor de 24 años pero menor de 55, con nivel educativo relativamente alto (bachiller o educación universitaria) y que no pertenece a los sectores más pauperizados de la población. (Cuadro 5.11).

Cuadro 5.11
Indicadores de interés, percepción y participación política
seleccionados por sexo, edad, escolaridad, autopercepción
clasista, nivel socio-económico y área de residencia.
Porcentajes. DEMOS-94

	Tiene Mucho/ Bast. inter- rés por la política	Participa en alguna:		Aprueba paros/ huelgas nacionales
		Actividad Política	Organiza- ción	
Ambos Sexos	33.3	54.1	72.1	24.8
Femenino	25.0	43.1	68.8	19.9
Masculino	41.8	65.0	75.5	29.8
Grupos de Edad				
18 - 24	27.1	53.5	65.9	27.2
25 - 39	37.1	57.6	74.5	26.2
40 - 54	37.5	58.3	79.2	24.9
55 y más	29.8	42.1	67.9	16.6
Años de Estudio				
0 - 5	23.3	52.1	69.8	19.3
6 - 11	33.2	54.1	69.4	23.4
12 y más	51.7	57.3	80.2	36.9
Clases Sociales (Auto precep.)				
Alta-Media alta	47.6	60.1	75.1	19.7
Media	44.4	54.1	75.1	29.8
Pobre	28.3	53.8	70.2	23.7
Muy pobre	26.2	54.4	70.1	18.7
Nivel Socio-Económico				
Alto-Medio alto	55.6	51.0	78.6	30.1
Medio	35.9	53.1	74.3	27.7
Bajo-Muy bajo	26.0	55.3	69.4	32.1
Lugar de residencia				
Distrito Nacional	41.0	52.2	75.1	26.8
Resto Urbano	31.7	49.7	69.8	24.3
Resto Rural	24.9	58.9	69.9	22.8

5.4. Participación electoral y credibilidad en el sistema electoral.

Participación electoral

La recopilación de datos en la DEMOS-94 se efectuó 4 meses antes de las elecciones del 16 de mayo de 1994. En el diseño del cuestionario se incluyeron 12 preguntas con el objetivo de medir la participación en esos comicios y en las elecciones de 1990. También para conocer el grado de legitimidad del sistema electoral y la confianza que la ciudadanía otorga a las instituciones responsables de la administración y arbitraje comicial. La encuesta no midió preferencias electorales de partidos ni de candidatos. Los principales hallazgos son los siguientes:

- Los datos revelan una altísima *disposición de participación de la ciudadanía en las elecciones* del 16 de mayo de 1994 ya que sólo el 8.4% de los entrevistados declaró que no iba a votar o estaba indeciso.³⁴ (Cuadro 5.12)
- Dos razones fueron citadas con mayor frecuencia por los entrevistados para justificar su disposición a votar en las elecciones de 1994: materializar un derecho-deber-obligación-necesidad ciudadana (47.4%) o intentar cambiar la situación del país (40.4%). (Cuadro 5.13).

Cuadro 5.12
Distribución de los entrevistados con derecho a votar según su disposición a votar en las elecciones de 1994 y razones de no votación e indecisión por área de residencia y sexo.* (Valores absolutos y relativos). DEMOS-94

Disposición a votar y razones de no votación o indecisión	Áreas de residencia			Sexo		TOTAL
	Distr. Nacional	Resto Urbano	Resto Rural	Mujeres	Hombres	
DISPUERTO A VOTAR.....	880	458	790	1027	1101	2128
NO VOTARA O ESTA INDECISO.....	110	38	50	133	65	199
Desconfía sistema electoral..	23	5	24	37	15	52
Falta de documentación.....	21	3	2	19	6	26
Desconfía candidatos o de la política.....	28	10	4	23	19	42
Apatía, desinterés.....	14	5	6	16	9	25
Enfermedad o incapacidad.....	4	3	1	6	2	8
Motivo religioso.....	5	5	0	8	2	10
Otros motivos.....	15	7	13	24	12	36
Total.....	990	495	840	1159	1166	2326
DISPUERTO A VOTAR.....	88.9	92.5	94.1	88.6	94.4	91.5
NO VOTARA O ESTA INDECISO.....	11.1	7.5	6.0	11.5	5.5	8.4
Desconfía sistema electoral..	2.3	1.0	2.9	3.2	1.3	2.2
Falta de documentación.....	2.1	0.6	0.2	1.7	0.5	1.1
Desconfía candidatos o de la política.....	2.8	2.0	0.4	2.0	1.6	1.8
Apatía, desinterés.....	1.5	1.0	0.7	1.3	0.8	1.1
Enfermedad o incapacidad.....	0.4	0.5	0.2	0.5	0.2	0.3
Motivo religioso.....	0.5	0.9	0.0	0.7	0.1	0.4
Otros motivos.....	1.5	1.5	1.6	2.1	1.0	1.5
Total.....	100.0	100.0	100.0	100.0	100.0	100.0
Número de casos	990	495	840	1159	1166	2326

* Excluye los miembros de las FF.AA. y de la P.N.

³⁴ Se excluyen de estos cálculos a los miembros de las Fuerzas Armadas y la Policía Nacional ya que de acuerdo a la Ley Electoral vigente no tienen derecho al voto. La disposición a votar no mide la *asistencia*. Esta última variable está condicionada por factores que pueden escapar a la intención del votante. Al respecto véanse las motivaciones de abstención en las elecciones de 1990. (Ver Cuadro 5.14).

Cuadro 5.14
Distribución de los entrevistados con derecho a votar según participaron o no en las elecciones de 1990 por área de residencia y sexo. Valores absolutos y relativos.* DEMOS-94

Votación y abstención elecciones 1990	Áreas de residencia			Sexo		TOTAL
	Distr. Nacional	Resto Urbano	Resto Rural	Mujeres	Hombres	
VOTÓ.....	611	326	543	695	784	1479
NO VOTÓ.....	284	109	187	321	258	579
No tenía documentación.....	155	68	146	223	147	370
Estaba fuera del país o en otra localidad.....	27	9	18	27	25	53
Desinterés o desconfianza....	40	18	12	36	34	70
Enfermedad o incapacidad.....	47	8	7	19	43	62
Otro.....	6	5	3	9	5	13
Sin información/NS/Rehúsa....	9	1	1	7	4	11
TOTAL.....	894	434	730	1017	1042	2059
VOTÓ.....	68.3	74.9	74.4	68.4	75.3	71.9
NO VOTÓ.....	31.8	25.0	25.6	31.7	24.7	28.2
No tenía documentación.....	17.3	15.7	20.1	21.9	14.1	18.0
Estaba fuera del país o en otra localidad.....	3.0	2.0	2.4	2.7	2.4	2.6
Desinterés o desconfianza....	4.5	4.2	1.6	3.6	3.3	3.4
Enfermedad o incapacidad.....	5.3	1.8	0.9	1.9	4.1	3.0
Otro.....	0.7	1.1	0.4	0.9	0.4	0.6
Sin información/NS/Rehúsa....	1.0	0.2	0.2	0.7	0.4	0.6
TOTAL.....	100.0	100.0	100.0	100.0	100.0	100.0

* Excluye aquellos que en 1990 eran menores de 18 años y/o miembros de las FF.AA. y de la P.N.

Credibilidad en el sistema electoral

Uno de los aspectos más destacados por los analistas de los procesos electorales en la República Dominicana es el alto índice de conflictualidad y la presencia constante de crisis políticas pre y post electorales. La DEMOS-94, a través de diferentes indicadores, buscó registrar en qué medida estas crisis y conflictos han afectado la confianza de la ciudadanía en el sistema electoral y en las instituciones responsables de la administración y arbitraje comicial.

A nivel valorativo se observa, en primer lugar, una alta legitimación de las elecciones como componente esencial de la democracia representativa. En efecto, y con relación a la *motivación del voto*, existe un amplio consenso entre los interrogados (76.1%) en torno a la creencia de que "siempre hay que votar porque este es un derecho y obligación de los ciudadanos", mientras apenas una minoría se identificó con la proposición "sólo vale la pena votar si hay buenos candidatos (13.1%) o estuvo de acuerdo con que "es inútil votar porque a través de las elecciones no se resuelven los principales problemas del país" (8.1%). (Cuadro 5.15).

Cuadro 5.15
Distribución porcentual de los entrevistados según opiniones diversas
sobre las elecciones, por área de residencia y sexo. DEMOS-94

Opiniones sobre las elecciones	Áreas de residencia			Sexo		TOTAL
	Dist. Nac.	Resto Urbano	Resto Rural	Mujeres	Hombres	
Siempre hay que votar porque es un derecho y obligación de los ciudadanos.....	74.7	76.5	77.5	78.1	74.1	76.1
Sólo vale la pena si hay buenos candidatos.....	14.2	11.8	12.5	9.4	16.8	13.1
Es inútil porque a través de las elecciones no se resuelven los principales prob. del país....	8.9	10.3	5.7	9.2	6.9	8.1
Sin información, NS, Rehúsa.....	2.1	1.3	4.3	3.3	2.3	2.8
Total.....	100.0	100.0	100.0	100.0	100.0	100.0

Esta alta valoración del sistema electoral contrasta con los significativos niveles de incredulidad respecto a los resultados de los comicios y la desconfianza de la ciudadanía hacia las instituciones responsables de su administración y arbitraje. En efecto, aunque el 55.1% estuvo de acuerdo con que en 1994 la Junta Central Electoral estaba en condiciones de garantizar elecciones limpias e imparciales, una proporción más baja de los entrevistados (el 46.0%) declaró que confiaría en los resultados que daría esa junta electoral, y un sector más minoritario aún (un poco más de la tercera parte) manifestó haber confiado en los resultados de las elecciones de 1990. (Cuadro 5.16).

Los datos muestran que la desconfianza ciudadana en las instituciones electorales es mayor entre los capitaleños y aumenta extraordinariamente con el nivel educativo y el status socio-económico de los entrevistados (Cuadro 5.17).

En síntesis, aunque al momento de la realización de la encuesta una alta proporción de dominicanos (76.1%) valora el voto en tanto expresión del derecho-deber de la ciudadanía a elegir sus representantes, desconfía de la idoneidad de sus instituciones y de la capacidad que históricamente éstas han tenido para arbitrar los procesos electorales. Se trata de un problema grave, ya que la desconfianza en las instituciones electorales es una manera de cuestionar el funcionamiento de la democracia representativa. Esta desconfianza implica, en fin, enjuiciar la democracia, en la medida en que la vía comicial es el principal medio, sino el único, de participación política directa accesible a los dominicanos y la base de sustentación de este sistema político.

Cuadro 5.17
Porcentaje de los entrevistados que confía en el sistema electoral
según sexo, edad y años de estudio. DEMOS-94

	Confío resultados Elecciones 1990	Confía JCE para garantizar elec. limpias (1994)	Confiará resultados que dará JCE (1994)
AMBOS SEXOS	36.3	55.1	45.8
Femenino	36.6	52.6	41.4
Masculino	35.9	57.6	50.2
GRUPOS DE EDAD			
18 - 24	28.6	60.6	48.6
25 - 39	32.0	50.9	42.3
40 - 54	40.2	53.6	45.2
55 y más	53.5	57.7	49.8
AÑOS DE ESTUDIO			
0 - 5	44.5	62.4	53.2
6 - 11	33.6	57.2	47.0
12 y más	25.0	38.7	30.5
CLASE SOCIAL (Auto percepción)			
Alta - Media alta	37.9	55.1	53.5
Media	32.2	51.6	42.5
Pobre - Muy pobre	38.2	56.6	47.0
ESTRATO SOCIO-ECONÓMICO			
Alto - Medio alto	28.6	45.5	39.5
Medio	32.4	47.7	38.4
Bajo - Muy bajo	40.1	61.0	50.7
ÁREA DE RESIDENCIA			
Distrito Nacional	29.8	46.1	37.6
Resto Urbano	37.4	54.3	44.7
Resto Rural	43.6	66.7	56.6

VI. EVALUACIÓN DE LA EFICIENCIA DE LA GESTIÓN GUBERNAMENTAL Y PERCEPCIÓN DE LA SITUACIÓN PERSONAL Y NACIONAL

6.1. Percepción de la situación personal y nacional

Para analizar la percepción de los entrevistados de su situación personal se utilizaron tres preguntas. Una de ellas sólo busca establecer la situación económica del entrevistado al momento de la encuesta (preg. 017). Las dos restantes permiten analizar si en los últimos cinco años la situación laboral (preg. 018) y la seguridad personal (preg. 019) habían mejorado, seguían igual o habían empeorado.

Cuadro 6.1
Distribución porcentual de los entrevistados según opinión sobre su situación económica laboral y seguridad personal por área de residencia y sexo. DEMOS-94

	Áreas de residencia			Sexo		TOTAL
	Distrito Nacional	Resto Urbano	Resto Rural	Mujeres	Hombres	
Percepción situación económica personal						
Muy buena.....	0.4	0.3	0.5	0.0	0.8	0.4
Buena.....	24.2	18.4	19.5	21.1	21.5	21.3
Regular.....	36.1	42.1	36.3	38.4	36.5	37.4
Mala.....	32.7	29.7	33.9	32.6	32.3	32.5
Muy mala.....	6.6	9.4	9.6	7.8	8.6	8.2
Sin información.....	0.0	0.0	0.2	0.0	0.1	0.1
Rehúsa.....	0.1	0.1	0.1	0.1	0.0	0.1
TOTAL.....	100.0	100.0	100.0	100.0	100.0	100.0
Situación laboral últimos 5 años						
Mejóro.....	34.3	26.1	18.9	22.4	31.9	27.1
Sigue igual.....	33.3	35.8	38.4	35.6	35.7	35.6
Empeoró.....	23.3	25.4	28.1	21.1	29.8	25.4
No aplica.....	9.0	12.7	14.3	20.6	2.7	11.7
No sabe.....	0.1	0.0	0.2	0.2	0.0	0.1
Rehúsa.....	0.0	0.0	0.0	0.0	0.0	0.0
TOTAL.....	100.0	100.0	100.0	100.0	100.0	100.0
Seguridad personal						
Más seguro.....	28.6	30.0	32.7	27.6	33.1	30.3
Igual.....	28.3	26.8	25.4	26.8	27.1	26.9
Menos seguro.....	41.3	41.4	39.7	42.9	38.7	40.8
No aplica.....	0.6	1.0	0.6	1.0	0.3	0.7
No sabe.....	1.3	0.7	1.5	1.7	0.8	1.2
Rehúsa.....	0.0	0.1	0.1	0.1	0.1	0.1
TOTAL.....	100.0	100.0	100.0	100.0	100.0	100.0

Alrededor de cuatro de cada veinte entrevistados sostuvo que su situación económica personal era buena o muy buena, cinco de cada veinte dijo que su situación laboral había mejorado en los últimos cinco años y seis de cada veinte plantearon que se sentían más seguro que hace cinco años (cuadro 6.1).

Los tres aspectos señalados más arriba forman parte de los indicadores importantes de bienestar material de los miembros de una sociedad. Los niveles de insatisfacción en relación con las expectativas de los entrevistados indican el grado de anomia de la sociedad.

Los datos sugieren que la mayoría de los entrevistados se ven afectados de importantes niveles de insatisfacción. En efecto, la mayoría percibe que la situación laboral y la seguridad personal o se han estancado (siguen igual) o han empeorado en los últimos cinco años y tres cuartos de ellos identificaron su situación económica personal como regular, mala o muy mala.

Cuadro 6.2
Distribución porcentual de los entrevistados según expectativas positivas y negativas frente al futuro por área de residencia y sexo. DEMOS-94

	Áreas de residencia			Sexo		TOTAL*
	Distrito Nacional	Resto Urbano	Resto Rural	Mujeres	Hombres	
Lo mejor para el futuro						
Nada.....	1.4	2.3	1.7	1.3	2.1	1.7
Mejorar la situación económica del país.....	19.4	19.8	25.3	18.4	24.7	21.6
Progresar/cambiar de vida.....	16.3	12.9	9.9	10.9	15.7	13.3
Conseguir una casa o arreglar la que tiene...	14.0	15.0	8.3	14.8	9.6	12.2
Conseguir un buen empleo.....	12.7	9.7	12.3	9.2	14.8	12.0
Bienestar o integración familiar.....	12.9	12.9	8.0	15.1	7.2	11.2
Salud.....	3.0	4.9	7.1	4.5	5.2	4.8
Irse del país.....	5.5	3.2	4.2	5.2	3.8	4.5
Mejorar su relación con Dios.....	3.6	4.0	1.7	3.7	2.3	3.0
Vivir en paz y tranquilidad.....	2.2	3.0	4.1	3.9	2.2	3.1
Otros.....	5.6	5.1	6.7	4.6	7.2	5.9
No sabe.....	3.1	7.0	10.6	8.2	4.9	6.6
TOTAL.....	100.0	100.0	100.0	100.0	100.0	100.0
Lo peor para el futuro						
Nada.....	4.4	4.5	5.1	4.5	4.9	4.7
Morir.....	25.6	28.7	25.3	23.0	29.4	26.2
Muerte/enfermedad de un familiar.....	13.9	10.3	8.5	16.0	6.4	11.2
Enfermarse o accidentarse.....	8.7	9.0	12.8	9.8	10.7	10.2
Que empeore su situación económica.....	10.3	8.1	6.1	7.0	9.6	8.3
Que no mejore la situación nacional.....	6.1	4.4	4.1	5.1	4.9	5.0
Pasar hambre/quedarse desempleado.....	4.5	4.4	5.5	5.0	4.7	4.8
Desintegración o malestar general.....	3.9	4.7	4.0	5.0	3.2	4.1
Perder el empleo.....	4.7	2.4	0.6	2.2	3.3	2.7
Alejarse de sus creencias religiosas.....	1.6	1.5	0.8	1.4	1.2	1.3
Sea víctima de un delito o crimen.....	0.9	0.6	2.0	0.9	1.6	1.2
Otros.....	8.2	8.9	6.7	5.8	9.9	7.8
No sabe.....	6.2	12.2	18.2	13.9	9.5	11.7
TOTAL.....	100.0	100.0	100.0	100.0	100.0	100.0

* Los totales no suman 100% debido a los casos sin información.

Por otro, lado las expectativas "positivas" frente al futuro se relacionan directamente con la mejoría de la situación económica y laboral. El 59.1% de los entrevistados se imagina que lo mejor que le puede pasar en el futuro es: conseguir una casa o arreglar la que posee, que mejore la situación económica del país, conseguir un buen empleo o progresar/cambiar de vida y el 4.5% dijo que lo

mejor que podía ocurrirle es irse del país (cuadro 6.2). Lo que nos indica que efectivamente la sociedad dominicana sufre de cierto grado de anomia.

Las expectativas "negativas" sugieren que o muchos dominicanos piensan que ya hemos tocado fondo y lo peor que puede ocurrirles es morir o enfermarse, o poseen una cierta "visión trágica", o una mezcla de ambas cosas. Alrededor de la mitad de los entrevistados respondió que lo peor que le puede pasar en el futuro es morir, enfermarse o accidentarse o que se le muera o enferme un familiar (cuadro 6.2).

Tres de cada 20 dominicanos piensa que lo peor que le puede pasar es perder el empleo, que empeore la situación económica o pasar hambre.

Cuadro 6.3
Distribución porcentual de los entrevistados según opinión sobre cual es el problema más grave por área de residencia y sexo. DEMOS-94

	Áreas de residencia			Sexo		TOTAL*
	Distrito Nacional	Resto Urbano	Resto Rural	Mujeres	Hombres	
Primer problema más grave del país						
No hay problemas.....	0.6	0.8	0.9	0.6	0.9	0.7
Mala calidad de los servicios públicos.....	28.6	19.5	17.2	22.1	23.1	22.6
Desempleo y bajo salario.....	19.2	17.8	12.3	14.9	18.0	16.4
Alto costo de la vida.....	12.6	16.4	19.8	17.2	14.7	16.0
Situación económica y política económica.....	14.2	18.5	12.5	15.4	13.6	14.5
Hambre/pobreza.....	9.4	10.1	13.4	13.9	8.0	11.0
Comportamiento y actitudes de los políticos..	3.0	3.5	3.3	2.4	4.0	3.2
Delincuencia/drogas.....	2.8	2.9	3.3	3.8	2.2	3.0
Ineficiencia y desorganización del gobierno..	2.1	1.8	1.9	0.6	3.3	1.9
Corrupción.....	2.2	0.8	1.1	0.6	2.4	1.5
Descuido del campo.....	0.0	0.6	2.9	0.5	1.8	1.2
Desinstitucionalización y mal funcionan. just	1.6	0.7	0.4	0.5	1.4	1.0
Descomposición social y familiar.....	0.8	0.8	0.7	0.7	0.9	0.8
No hay democracia.....	0.3	0.0	0.3	0.1	0.3	0.2
Otros.....	0.9	1.8	1.5	0.8	1.8	1.3
No sabe.....	1.3	3.5	8.2	5.4	3.0	4.2
TOTAL.....	100.0	100.0	100.0	100.0	100.0	100.0

* Los totales no suman 100% debido a los casos sin información.

Existe una continuidad entre la percepción personal y la percepción de la situación nacional. Cuando a los entrevistados se les pidió que identificaran los dos problemas más graves del país, la mayoría (57.8%) dijo algún problema relacionado con la situación económica en sentido general y con el desempleo. Debe observar que además el 22.6% se refirió a otros de los indicadores de bienestar, la mala calidad de los servicios públicos, menos del uno por ciento declaró que "en el país no hay problemas" (cuadro 6.3).

El estrato socioeconómico más alto y los residentes en el Distrito sienten que la situación económica es buena o muy buena y que la situación laboral en los últimos 5 años ha mejorado, pero se sienten menos seguro que hace cinco años (cuadros 6.1 y 6.4).

En efecto, seis de cada veinte entrevistados piensan que la principal causa de la pobreza son "los malos gobiernos". Cinco y tres de cada veinte dijeron que "la falta de trabajo y otras razones laborales" y "Los ricos/la injusticia/desigualdad social", respectivamente (ver cuadro 6.5). Apenas uno de veinte asume que la causa está "en los mismos pobres", la misma cantidad piensa que "la fatalidad".

Se puede argumentar que la mayoría de los entrevistados responsabilizan a las políticas gubernamentales de la situación de pobreza. Sin embargo, ¿hasta qué punto esta visión puede coincidir con la crítica que realiza el neoliberalismo a la intervención estatal en la economía?

La respuesta a la pregunta sobre la participación del gobierno en la economía indica que los entrevistados no están de acuerdo con la crítica neoliberal al "intervencionismo estatal". Ocho de cada diez entrevistados declaró que el gobierno debe participar "activamente en la economía", no presentándose variaciones significativas según área de residencia, sexo y estrato socioeconómicos (cuadros 6.6).

Cuadro 6.6
Distribución porcentual de los entrevistados según opinión sobre la participación del gobierno en la economía por área de residencia, sexo y estratos socioeconómicos. DEMOS-94

	Opinión sobre participación del gobierno en la economía				Total*
	Que no se meta	Que apoye y regule, pero que no participe	Que participe activamente	No sabe	
Área de residencia					
Distrito Nacional	2.7	15.6	78.0	2.3	98.6
Resto Urbano	2.4	9.3	82.5	5.3	99.5
Resto Rural	4.4	9.3	78.5	7.1	99.5
Sexo					
Mujeres	3.0	10.1	78.9	7.0	99.0
Hombres	3.5	14.1	79.4	2.4	99.4
Estratos Socioeconómicos					
Bajo/Muy bajo	4.1	8.9	80.1	6.2	99.3
Medio	1.9	14.8	79.4	2.6	98.7
Alto/Medio Alto	2.2	19.5	75.3	2.2	99.2
Total	3.2	12.2	79.2	4.7	99.2

*Los totales no hacen 100% debido a los casos sin información.

Pero, podría argumentarse que esta respuesta es un indicador de la fuerza del patrimonialismo y el clientelismo. Sin embargo, las evidencias sugieren que los entrevistados postulan la necesidad de reorientar las prácticas gubernamentales. En efecto para ocho de cada diez entrevistados *cuando los gobiernos hacen algo casi siempre queda mal y gastan más de lo necesario*. Aspectos que se ven reforzados al observar que nueve de cada diez entrevistados ya sean hombres o mujeres o residentes urbanos y rurales están de acuerdo con que *en lugar de repartir viviendas los gobiernos deben ofrecer facilidades para que la gente construya su casa* (cuadro 6.7).

La gestión gubernamental es evaluada negativamente por los entrevistados, no sólo en los aspectos relacionados con sus actividades sino también en los relacionados con los servicios públicos.

Cuadro 6.7
Distribución porcentual de los entrevistados según opinión sobre actividades del gobierno por área de residencia y sexo. DEMOS-94

	Áreas de residencia			Sexo		TOTAL
	Distrito Nacional	Resto Urbano	Resto Rural	Mujeres	Hombres	
En lugar de repartir viviendas los gobiernos deben ofrecer facilid. construir viviendas						
De acuerdo.....	92.3	92.1	95.7	93.0	93.9	93.4
En desacuerdo.....	6.7	6.9	3.6	6.0	5.3	5.7
Sin información.....	0.4	0.1		0.2	0.1	0.2
No sabe.....	0.4	0.7	0.7	0.8	0.4	0.6
Rehúsa.....	0.2	0.1			0.2	0.1
TOTAL.....	100.0	100.0	100.0	100.0	100.0	100.0
Cuando los gobiernos hacen algo casi siempre queda mal y gastan más de lo necesario						
De acuerdo.....	78.5	82.1	83.1	80.2	81.5	80.9
En desacuerdo.....	18.2	14.2	12.4	15.0	15.6	15.3
Ninguna.....		0.2		0.1		0.0
Sin información.....			0.1		0.1	0.0
No sabe.....	2.6	2.8	4.0	4.3	1.9	3.1
Rehúsa.....	0.7	0.7	0.5	0.4	0.9	0.6
TOTAL.....	100.0	100.0	100.0	100.0	100.0	100.0

Menos de un tercio de los entrevistados considera que, "El transporte público", "Los hospitales públicos", "El seguro social", "El servicio de electricidad" y "la recogida de la basura" es buena o muy buena (cuadro 6.8). Los servicios que funcionan mejor según los entrevistados son: "El servicio de agua potable", "La construcción de viviendas populares" y "La educación pública" calificados por el 44.3%, el 39.1% y el 37.9% de los entrevistados como servicio de buena o muy buena calidad.

En resumen, poco más de dos tercio de la población entrevistada califica de regular, la mayoría de los servicios públicos. Sin embargo, esta visión de la ineficiencia gubernamental no se mueve en el mismo sentido que el neoliberalismo y su crítica a la intervención gubernamental en la economía.

Parecería que los entrevistados están más de acuerdo con cierto tipo de reformas de las instituciones estatales que contemplen, más que una disminución del rol del Estado, una mayor eficiencia y eficacia de estas instituciones.

Cuadro 6.8
 Porcentajes de entrevistados que dice que diversos servicios públicos son buenos
 o muy buenos por área de residencia y sexo. DEMOS-94

	Áreas de residencia			Sexo		TOTAL
	Distrito Nacional	Resto Urbano	Resto Rural	Mujeres	Hombres	
El servicio de agua potable.....	54.9	37.9	35.0	47.1	41.4	44.3
La construcción de viviendas populares.....	43.9	34.1	36.1	39.0	39.1	39.1
Educación pública.....	25.6	34.6	55.0	38.8	37.0	37.9
El transporte público.....	25.8	31.1	39.8	32.4	31.4	31.9
La recogida de basura.....	36.8	33.9	20.8	32.6	28.5	30.6
Hospitales públicos.....	15.8	24.4	40.0	27.7	24.6	26.2
El Seguro Social (IDSS).....	20.3	22.7	32.9	24.8	25.7	25.3
El servicio de electricidad.....	28.6	15.9	24.4	24.2	24.6	24.4

Cuando se cruza la evaluación de los servicios públicos por estratos socioeconómicos se observa que el estrato más bajo, que en el contexto de nuestro país se supone que es el usuario de estos servicios, posee una valoración menos negativa de ciertos servicios que los demás estratos (cuadro 6.9). Así, mientras cerca de un tercio del Estrato muy bajo/Bajo respondió que "Los hospitales públicos" y "El seguro social" ofrecían un servicio de buena o muy buena calidad, el diez y el quince por ciento del Estrato Medio alto/Alto, respectivamente, opinó lo mismo. La misma situación se presenta con la educación pública que es la mejor evaluada por el estrato más bajo (Cuadro 6.9).

Sin embargo cuando se refiere a "La recogida de basura", "El servicio de agua potable" y "La construcción de viviendas" un porcentaje mayor de los estratos más altos los evalúan menos negativamente. El pico es "El servicio de aguas potables" (55.2%).

Cuadro 6.9
 Porcentajes de entrevistados que dicen que diversos servicios públicos son buenos o muy buenos por estratos socioeconómicos. DEMOS-94

	ESTRATOS SOCIOECONÓMICOS			TOTAL
	Muy bajo/Bajo	Medio	Medio alto/Alto	
El servicio de agua potable.....	39.3	48.6	55.2	44.3
No Sabe.....	7.3	1.0	1.3	4.7
La construcción de viviendas populares.....	38.1	38.7	43.3	39.1
No Sabe.....	10.2	5.0	5.5	8.1
La educación pública.....	46.4	28.3	22.4	37.9
El transporte público.....	37.4	24.7	23.5	31.9
Recogida de basura.....	29.3	31.5	33.8	30.6
No Sabe.....	13.4	2.3	0.9	8.5
Los hospitales públicos.....	35.0	16.0	10.3	26.2
El Seguro Social (IDSS).....	30.7	19.0	15.6	25.3
No Sabe.....	19.9	13.0	11.1	16.7
El servicio de electricidad.....	24.4	23.2	26.3	24.4
No Sabe.....	6.5	0.3	0.3	3.9

Nota: Se colocan los "No Sabe" cuando éstos sobrepasan el 5%.

¿Podría argumentarse que los beneficiarios de un servicio son aquellos que mejor lo evalúan? Hay que observar que es muy posible que en los barrios, residenciales y ensanches en los que habitan los estratos más altos "La recogida de basura", "El servicio de agua potable" y en menor medida "el servicio energético" sea de más calidad que en los habitados por los estratos más bajos. Y por otro lado que estos mismos estratos hayan sido más beneficiados con la políticas de construcción de viviendas populares que los más bajos.

Gráfico 6.1
Situación económica, laboral y de seguridad personal muy buena o buena, por estratos socio-económicos

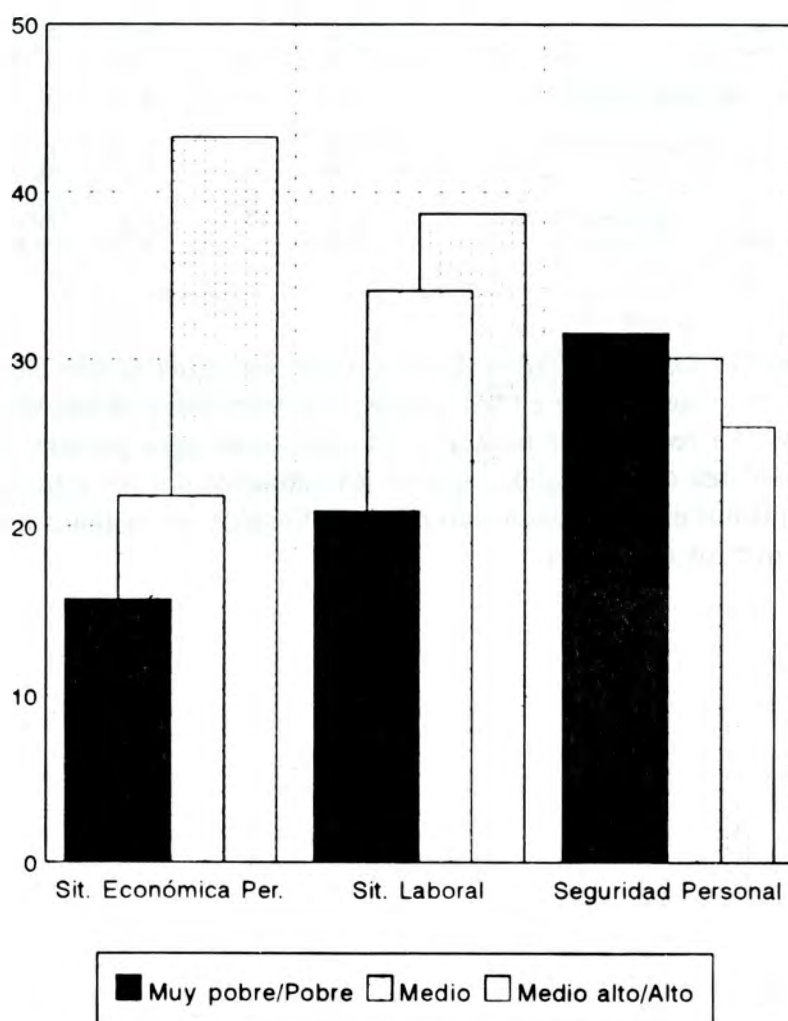

Fuente: Cuadro 6.4

Gráfico 6.2
Evaluación positiva de diversos servicios públicos
por estratos socio-económicos

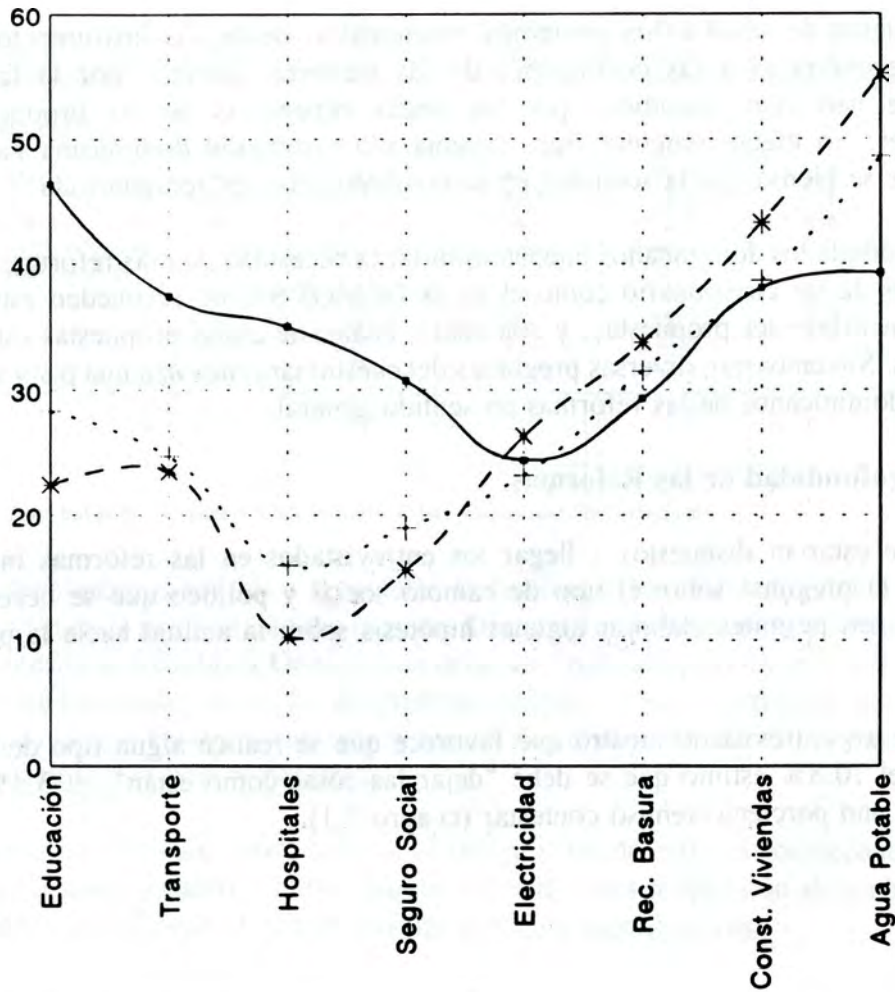

→ Muy bajo/Bajo + Medio * Medio alto/Alto

Fuente: Cuadro 6.9

VII. EXPECTATIVAS Y REFORMAS POLÍTICAS

En la última década se ha estado planteando la necesidad de modificar parte o toda la sociedad dominicana. Para algunos analistas es perentorio la "refundación del sistema político dominicano". Otros piensan que se deben reformar determinadas instituciones o sistemas, y los más críticos observan que debe realizarse una suerte de reforma global de la sociedad dominicana.

"En ese sentido, desde los más variados confines de la sociedad, se han originado iniciativas encaminadas a expresar reclamos, a formular proposiciones y recomendaciones relativas a las reformas institucionales y al establecimiento de propuestas que abarcan un amplio espectro del funcionamiento de los diferentes componentes de la vida social, económica y política."³⁵

Desde el sistema de salud a los gobiernos municipales, desde los instrumentos que regulan las actividades económicas a las condiciones de los menores, pasando por la familia y el medio ambiente, se han visto sacudidos por las ondas expansivas de las propuestas de reformas institucionales. En efecto ninguna área, sistema y/o institución dominicana ha quedado en pie, parecería que se piensa que la sociedad en su conjunto debe ser reorganizada.

Pero, ¿hasta dónde los dominicanos pueden asimilar la necesidad de esas reformas?. Es evidente que en los límites de un cuestionario como el de la DEMOS-94, no se pueden estudiar los diversos matices de las diferentes propuestas, y con cuál o cuáles de esa(s) propuestas están de acuerdo los entrevistados. Sin embargo, diversas preguntas del cuestionario nos dan una pista sobre la aceptación o no de los dominicanos de las reformas en sentido general.

7.1. La profundidad de las Reformas

¿Hasta dónde estarían dispuestos a llegar los entrevistados en las reformas institucionales? Las respuestas a la pregunta sobre el tipo de cambio social y político que se necesita en República Dominicana, nos permiten elaborar algunas hipótesis sobre la actitud hacia la profundidad de las reformas.

El 85.5% de los entrevistado mostró que favorece que se realice algún tipo de cambio político y social, sólo el 10.8% estimó que se debe "dejar las cosas como están", el 3.1% dijo no saber y menos de un uno por ciento rehusó contestar (cuadro 7.1).

³⁵ Brea, Ramonina (compiladora). "Las Reformas Institucionales en República Dominicana: Compendio de Propuestas". Centro Universitario de Estudios Políticos y Sociales de la Pontificia Universidad Católica Madre y Maestra (CUEPS/PUCMM). Sto. Dgo. 1993. Pág. V.

Cuadro 7.1

Distribución porcentual de los entrevistados según opinión sobre el tipo de cambio social y político que necesita el país por área de residencia, sexo, estratos socioeconómicos y nivel de instrucción. DEMOS-94

	Tipo de cambio que necesita el país					Total*
	Cambio Radical y Profundo	Mucho, pero no de manera radical	Algunos cambios	Dejar las cosas como están	No sabe	
Área de residencia						
Distrito Nacional	25.6	31.7	32.0	8.6	1.5	99.4
Resto Urbano	24.3	22.8	38.0	11.2	2.5	98.8
Resto Rural	17.3	22.8	40.9	13.1	5.4	99.5
Sexo						
Mujeres	21.8	25.6	36.0	11.0	4.5	98.9
Hombres	22.9	27.7	36.9	10.5	1.7	99.7
Estratos Socioeconómicos						
Bajo/Muy bajo	19.3	22.8	39.0	14.0	4.2	99.3
Medio	25.8	26.7	36.8	8.7	1.4	99.4
Medio Alto/Alto	28.1	40.6	26.5	2.2	1.8	99.2
Nivel de Instrucción						
0-5	17.1	20.8	39.7	15.9	5.7	99.2
6-11	24.0	25.2	38.5	10.0	1.7	99.4
12 y Más	29.4	39.5	27.4	2.4	0.4	99.1
Total	22.3	26.7	36.4	10.8	3.1	99.3

* Los totales no suman 100% debido a los casos sin información.

Resalta que los dominicanos son muy favorables al cambio, y muy probablemente a las reformas, diferenciándose sólo en la profundidad del cambio. De cada veinte ciudadanos, cinco consideran que el cambio que necesita la República Dominicana debe ser "radical y profundo", seis piensan que "se deben cambiar muchas cosas, pero no de manera radical", y ocho sostienen que sólo se deben realizar algunos cambios. Es decir que más o menos diecinueve de veinte dominicanos favorecen que se realicen cambios sociales y políticos.

Los residentes en áreas urbanas, sobre todo en el Distrito, los de estratos socioeconómicos más alto y los de mayor educación (cuadro 7.1) son los que muestran más propensión al cambio, y a que este sea más profundo. Las diferencias según sexo no son muy significativas.

7.2. El sentido de las reformas

A los entrevistados se le preguntó si estaban de acuerdo o en desacuerdo con: a) modificar totalmente la justicia dominicana, b) disminuir el poder de la Presidencia de la República, c) separar las elecciones presidenciales de las congresionales y municipales, d) fortalecer el poder municipal, e) crear nuevos mecanismos de participación y f) la necesidad de consenso sobre un plan de reformas políticas.

La pregunta que logró una mayor aceptación de parte de los entrevistados fue *crear nuevos mecanismos para que la gente participe en las decisiones que la afectan* (87.9%), el segundo porcentaje más alto correspondió a que se debe *modificar totalmente la justicia dominicana* (75.8), la *necesidad de consenso sobre un plan de reformas políticas y fortalecer los sindicatos y regidores* fue apoyado por el 68.1% y el 67.4%. Los menores porcentajes correspondieron a *disminuir el poder de la presidencia de la República* (47.4%) y la *separación de las elecciones* con un 61.3% (ver cuadro 7.2)

Cuadro 7.2
Porcentajes de entrevistados según opinión sobre diversos tipos de reformas sociales y políticas por área de residencia y sexo.
DEMOS-94

	Áreas de residencia			Sexo		TOTAL
	Distrito Nacional	Resto Urbano	Resto Rural	Mujeres	Hombres	
Crear nuevos mecanismos (medios, vías) para que la.....	91.5	87.9	83.5	86.1	89.6	87.9
No sabe.....	3.3	6.6	9.0	8.7	3.4	6.0
Modificar totalmente la justicia dominicana.....	81.4	75.0	69.3	73.5	78.0	75.8
No sabe.....	3.1	5.0	8.4	7.9	2.8	5.4
Fortalecer el poder de los Síndicos y Regidores y.....	67.9	65.6	68.0	64.1	70.8	67.4
No sabe.....	4.9	7.2	9.9	10.5	3.7	7.1
Que las elecciones presidenciales se celebren.....	60.0	61.3	62.9	58.0	64.6	61.3
No sabe.....	5.6	7.2	8.3	10.0	3.7	6.9
Disminuir el poder de la Presidencia de la República.....	51.3	47.8	42.3	44.5	50.2	47.4
No sabe.....	4.6	7.7	10.8	11.1	3.7	7.4

La reforma que concita mayor aceptación es aquella que busca ampliar y profundizar las instituciones democráticas, permitiendo mayores niveles de participación ciudadana. Debe destacarse que apenas un 4.6% dijo estar en desacuerdo con la creación de nuevos mecanismos de participación.

Sin embargo, parecería que alrededor de la mitad de los entrevistados no poseen una visión precisa sobre los tipos de mecanismos que deben crearse. Así lo sugieren los porcentajes de los que estuvieron de acuerdo con reducir el poder del Presidente y con fortalecer el poder municipal, ya que se hace evidente que ambos aspectos contribuirían en la construcción de un sociedad más abierta y democrática.

En ese sentido la ciudadanía y los estudiosos de los fenómenos políticos coinciden en algunos aspectos y se diferencian en otros. Coinciden en la necesidad de democratización en sentido general y, en particular, en la modificación de la justicia dominicana. Se diferencian en la importancia relativa del presidencialismo.

Sería interesante estudiar detenidamente el hecho de que más de la mitad de los entrevistados estuvo de acuerdo con los aspectos señalados más arriba, excepto con la reducción de los poderes del Presidente. Este hecho, según el punto de vista, puede ser un signo de preocupación o de aliento.

Si se asume que el caudillismo, el clientelismo y el paternalismo, realidades directamente relacionadas con el presidencialismo, han echado fuertes raíces, desde la formación de la primera República, en "la personalidad política"³⁶ del dominicano, puede verse como un avance que un significativo 47.0% se mostrara partidario de disminuir el poder presidencial.

Por el contrario si tomando en cuenta que la demanda de la democracia tiende a ampliarse, que cada vez más sectores de la sociedad civil y política dominicana se organizan en reclamos de mayores niveles de participación y de ampliación de la ciudadanía³⁷, y se observan, además, los porcentajes de los demás aspectos considerados, resulta preocupante que el 44.0% de los dominicanos está en desacuerdo con reducir los poderes del presidente y que un 7.4% dice no saber si está de acuerdo o en desacuerdo. Estudios más específicos realizados en base a estos datos, deberán analizar estas variables con más detenimiento.

Si la tendencia es a que cada vez más sectores apoyen disminuir los poderes presidenciales o no, será uno de los aspectos más interesante de la segunda encuesta a realizar dentro de 4 años.

Los hombres, los residentes urbanos, los estratos socioeconómicos más altos y, principalmente, los entrevistados de más educación son partidarios de las reformas y los cambios en mayor medida que las demás categorías de análisis definidas.

Sin importar el estrato socioeconómico, el sexo, área de residencia y nivel educativo, los entrevistados dieron más importancia a *crear nuevos mecanismos para que la gente participe en las decisiones que le afectan* (entre el 81.7% y el 95.3, según las características del entrevistado) y *Modificar totalmente la justicia dominicana* (de 66.0% a 84.8%). (Cuadros 7.2, 7.3 y 7.4).

Hasta cierto punto, las informaciones indicarían que las opiniones de los entrevistados presentan cierta ambigüedad: si, por un lado, se puede argumentar que los dominicanos asumen el sistema político vigente como excluyente y plantean que debe haber una profunda reforma política; por el otro, podría decirse que, o no han aceptado en toda su dimensión el carácter autoritario y excluyente del presidencialismo o sueñan que un "buen" presidente puede utilizar su "poder" para facilitar la democratización de la sociedad dominicana.

Cabe destacar que "la necesidad de consenso sobre un plan de reformas políticas" fue una de las preguntas en las que más "desconocimiento" dijeron tener los entrevistados.

³⁶ "La fundamentación de un tipo de liderazgo se enraíza en la cultura política". "La confianza absoluta en la genialidad del personaje deviene en desconfianza en la eficiencia tanto de las mediaciones representativas extra-ejecutivo como en aquellas personas que ocupan los puestos de representantes" Brea, Duarte, Tejada, Báez Oh. Cit. p. 9)

³⁷ "Vanna Ianni, al igual que Pedro Catrain, consideran que con las transformaciones que se operan en el Estado a partir de 1978, el aspecto más relevante es la irrupción de las masas y sus demandas de democracia, y por lo tanto, un cierto redimensionamiento de la sociedad" (Idem. p. 53)

El 16.4% de todos los entrevistados dijo "no saber" (cuadro 7.5), el 25.0% de los de menos de 5 años de educación (cuadro 7.6), el 22.9% de las mujeres, el 23.8% residente en las zonas rurales (cuadro 7.5) y 22.3% del estrato más bajo (cuadro 7.7), dijo no saber, en esta pregunta.

Cuadro 7.3
Porcentajes de entrevistados según opinión sobre diversos tipos de reformas sociales y políticas por estratos socioeconómicos.
DEMOS-94

	ESTRATO SOCIOECONÓMICOS			TOTAL
	Muy bajo /bajo	Medio	Medio alto /alto	
Crear nuevos mecanismos (medios, vías) para que la gente participe en las decisiones que le afecten.....	84.5	92.7	92.6	87.9
No sabe.....	8.2	3.4	2.4	6.0
Modificar totalmente la justicia dominicana.....	70.9	82.8	82.5	75.8
No sabe.....	7.8	1.7	2.2	5.4
Fortalecer el poder de los Síndicos, Regidores y darles mas funciones.....	66.5	68.0	69.9	67.4
No sabe.....	9.8	3.5	3.0	7.1
Que las elecciones presidenciales se celebren en fechas diferentes de las de Senadores, Síndicos y regidores.....	61.2	59.0	65.3	61.3
No sabe.....	8.9	4.7	3.0	6.9
Disminuir el poder de la Presidencia de la República.....	42.3	52.7	57.3	47.4
No sabe.....	9.8	4.2	4.1	7.4

En este sentido surge una interrogante: ¿Esconde la respuesta "no sabe" un rechazo o temor a responder las preguntas relacionadas con los temas políticos de más actualidad o realmente estos grupos "no saben" qué respuestas dar?. Obsérvese que son los sectores que podrían denominarse como más vulnerables los que poseen el más alto porcentaje de respuestas de este tipo. En ese sentido cualquiera que sea la respuesta a la pregunta anterior es necesario estudiar cuidadosamente este hecho, por su evidente importancia en el diseño de planes y programas de fortalecimiento y promoción de la democracia en el país.

De todas maneras más de la mitad de los entrevistados de todos los estratos, áreas de residencia, sexo y educación sostiene que es necesario llegar a un consenso para la elaboración de un plan de reformas políticas.

Son los sectores de mayor educación quienes están de acuerdo en mayor porcentaje (87.8%) con el consenso para la elaboración de un Plan de Reformas Políticas, seguido del Estrato Medio alto/Alto (83.1), los residentes del Distrito (77.1%) y los hombres de todo el país (76.1%).

Los entrevistados opinan que quienes deben participar en esos sectores son: Los políticos y sus organizaciones (13.5%), el gobierno o sus funcionarios (10.9%), las iglesias (9.8%), los obreros y sus organizaciones (7.1%) y los empresarios (7.0%). El resto de las instituciones y organizaciones mencionadas por los entrevistados no alcanzó más del 5.0% (Cuadro 7.5).

Si se suman los porcentajes de los que dijeron que deben participar algún grupo o institución relacionada con la sociedad civil se llega a poco más del 45.0% de los entrevistados. Mientras que los de la sociedad política llegan a cerca de un 30.0%.

Cuadro 7.4
Porcentajes de entrevistados según opinión sobre diversos tipos de reformas sociales y políticas por nivel de instrucción.
DEMOS-94

	Años de estudio			TOTAL
	0 - 5	6 - 11	12 Y MAS	
Crear nuevos mecanismos (medios, vías) para que la gente participe en las decisiones que le afecten.....	81.7	90.6	95.3	87.9
No sabe.....	11.1	3.0	1.1	6.0
Modificar totalmente la justicia dominicana.....	66.0	81.9	84.9	75.8
No sabe.....	9.1	3.3	1.5	5.4
Fortalecer el poder de los Síndicos, Regidores y darles mas funciones.....	66.4	68.4	68.0	67.4
No sabe.....	12.5	4.0	1.8	7.1
Que las elecciones presidenciales se celebren en fechas diferentes de las de Senadores, Síndicos y regidores.....	59.2	61.2	65.4	61.3
No sabe.....	11.4	4.3	2.3	6.9
Disminuir el poder de la Presidencia de la República.....	39.1	47.8	61.7	47.4
No sabe.....	12.9	4.4	1.8	7.4

Los de mayor educación apoyan en un mayor porcentaje la participación de las iglesias, los empresarios, los obreros y sus organizaciones (cuadro 7.6), al igual que los de estrato socioeconómico más alto, con la diferencia que estos últimos dan una importancia relativa mucho mayor a "los políticos o sus organizaciones" (cuadro 7.7).

Los de menos educación, el estrato socioeconómico más bajo, los residentes rurales y las mujeres, tienen un porcentaje muy bajo de entrevistados que piensan que *los empresarios deben participar en ese acuerdo*, así como de *los trabajadores y sus organizaciones*, y *las iglesias*; siendo las instituciones con mayor porcentaje *los políticos o sus organizaciones* y *el gobierno o sus funcionarios*. El porcentaje que dijo no saber es considerablemente alto.

¿Por qué los de menos nivel educativo, las mujeres, los residentes rurales y el estrato socioeconómico más bajo enfatizan más en la participación de las instituciones políticas, y concretamente

en "El gobierno o sus funcionarios" y en "los políticos y sus organizaciones"? ¿Hasta dónde se relaciona este aspecto con los altos porcentajes de "no sabe"?

Cuadro 7.5
Porcentajes de los entrevistados que estuvieron de acuerdo con la necesidad de un consenso sobre un plan de reformas políticas y distribución porcentual según opinión sobre los sectores que deben participar en ese consenso por área de residencia y sexo.
DEMOS-94

	Áreas de residencia			Sexo		TOTAL
	Distrito Nacional	Resto Urbano	Resto Rural	Mujeres	Hombres	
Acuerdo con necesidad de consenso sobre plan de reformas políticas.....	77.1	65.7	58.6	60.2	76.1	68.1
No sabe.....	10.2	18.2	23.0	22.9	9.9	16.4
SECTORES QUE DEBEN PARTICIPAR EN EL ACUERDO						
Los políticos o sus organizaciones.....	14.1	14.0	12.0	11.9	14.7	13.5
El gobierno o sus funcionarios.....	10.0	11.0	12.1	12.3	9.8	10.9
Las iglesias.....	11.1	8.1	8.8	7.9	11.2	9.8
Obreros/trabajadores y sus organizaciones....	9.1	6.0	4.6	5.9	8.0	7.1
Los empresarios.....	9.8	6.9	2.7	5.8	8.0	7.0
Campesinos y sus organizaciones.....	3.9	3.4	4.9	3.3	4.7	4.1
Pobladores y Org.comunitarias.....	5.6	3.2	2.2	3.6	4.4	4.1
El pueblo y sus defensores.....	4.9	4.7	2.4	4.2	4.0	4.1
El congreso.....	3.5	4.8	3.6	4.0	3.7	3.8
Intelectuales/clase media/profesionales.....	3.9	2.7	1.9	2.6	3.4	3.1
Autoridades municipales.....	1.6	4.0	3.5	3.4	2.0	2.6
Los pobres.....	2.8	2.6	1.5	2.5	2.3	2.4
Un sector o área específica.....	2.5	2.6	1.6	2.7	1.8	2.2
Todos los sectores.....	2.3	0.7	0.1	1.1	1.4	1.3
Los jueces/la justicia.....	0.8	0.8	1.2	0.8	1.0	0.9
Los ricos y más apoderados.....	0.8	0.8	0.5	0.6	0.8	0.7
Otros.....	1.7	2.2	1.4	2.0	1.5	1.7
Sin información.....	0.5	1.0	1.0	1.0	0.6	0.8
No sabe.....	11.0	20.1	34.0	24.0	16.6	19.9
Rehúsa.....	0.2	0.2		0.2	0.1	0.1
TOTAL.....	100.0	100.0	100.0	100.0	100.0	100.0

Es precisamente en estos aspectos en donde Cultura Política y Reformas Institucionales se entrecruzan, se relacionan, convirtiéndose en conceptos muy estrechamente ligados. Si bien, más arriba hemos establecido las coordenadas, los contenidos de la cultura política del dominicano, debe recalcar cómo la concepción de "lo político". "Las formas de hacer política" tradicionales, se encuentran todavía muy enraizadas en estos grupos, que son los más vulnerables.

Este estilo de hacer política y la percepción que se tiene sobre "la política" es una herencia autoritaria, trujillista, que segmenta política y moral, que separa "lo social (lo bueno)" de "lo político (lo malo)", asumiendo esto último como la actividad que realizan los políticos de profesión. Y para ser buen político hay que estar dotado de malicia, maldad, estar dispuesto a vender su alma al diablo, o a alguien parecido, por lo que, para los dominicanos, la gente seria, honesta, tiene poco que buscar en esa actividad, a menos que no quiera terminar siendo engañada y usada por los políticos profesionales. Esta es la otra cara del clientelismo, y en cierta manera, la que le abre las puertas y hasta lo justifica.

"La política es cosa rastrera, es lo que hace la gente del gobierno y los político, por lo que lo mejor es no meterse en eso y decir "no sé" cuando me pregunten", parecería que piensa el común de los

dominicanos. Una hipótesis para ser confirmada o falsificada en futuras investigaciones se refiere a que una parte considerable de los dominicanos dicen "no saber" cuando se les cuestiona sobre ciertas variables políticas porque creen que sus respuestas carecen de importancia, ya que piensan que los políticos resuelven sus problemas entre ellos sin tomar en cuenta sus opiniones.

Cuadro 7.6
Porcentajes de los entrevistados que estuvieron de acuerdo con la necesidad de un consenso sobre un plan de reformas políticas y distribución porcentual según opinión sobre los sectores que deben participar en ese consenso por nivel de instrucción.
DEMOS-94

	Años de estudio			TOTAL
	0 - 5	6 - 11	12 Y MAS	
Aceptación necesidad de consenso sobre plan de reformas políticas.....	56.1	69.7	87.7	68.1
No sabe.....	25.8	12.9	4.6	16.4
SECTORES QUE DEBEN PARTICIPAR EN EL ACUERDO				
Los políticos o sus organizaciones.....	13.5	13.2	13.6	13.5
El gobierno o sus funcionarios.....	13.3	9.4	9.7	10.8
Las iglesias.....	8.1	9.0	12.4	9.8
Obreros/trabajadores y sus organizaciones....	3.8	7.6	10.0	7.1
Los empresarios.....	3.1	6.3	12.0	7.0
Campesinos y sus organizaciones.....	4.2	3.4	4.9	4.1
Pobladores y Org.comunitarias.....	2.3	4.7	5.3	4.1
El pueblo y sus defensores.....	2.8	3.8	5.7	4.1
El congreso.....	2.7	5.1	3.6	3.8
Intelectuales/clase media/profesionales.....	1.5	3.2	4.6	3.1
Autoridades municipales.....	2.8	3.7	1.3	2.6
Los pobres.....	2.3	3.2	1.5	2.4
Todos los sectores.....	0.8	0.5	2.6	1.3
Un sector o área específica.....	0.7	2.9	3.1	2.2
Los jueces/la justicia.....	1.3	0.7	0.7	0.9
Los ricos y más apoderados.....	0.9	0.9	0.3	0.7
Otros.....	1.5	1.7	1.9	1.7
Sin información.....	0.7	0.8	0.8	0.8
No sabe.....	33.1	19.7	6.0	19.9
Rehúsa.....	0.4	0.0	0.0	0.1
TOTAL.....	100.0	100.0	100.0	100.0

Así los altos porcentajes de "no sabe", y las respuestas a esta pregunta se pueden asumir como una de las manifestaciones de la obsolescencia del sistema político, y lo necesario de una profunda reformulación del mismo, sobre todo si recordamos que cerca del 90.0% de los entrevistados se mostraron de acuerdo con que se deben crear nuevos mecanismos (medios, vías) para que la gente participe en las decisiones que les afecte.

No es ocioso insistir en que la relación entre los grupos más vulnerables, la cultura política y las reformas institucionales es uno de los mayores retos de la construcción de la democracia dominicana.

7.3. Un caso de reforma: el código de trabajo

Bajo el supuesto de que es uno de los casos más conocido y, que, de alguna manera, afectaba más a la mayoría de los dominicanos, en el cuestionario se incluyeron una serie de preguntas sobre la reforma al Código Laboral.

En primer lugar se trató de medir si los entrevistados conocían los acuerdos que se realizaron para elaborar y aprobar un nuevo Código de Trabajo. A pesar de que la elaboración del nuevo código fue muy discutida por los medios de comunicación entre 1991 y 1992, así como las propuesta y contrapropuestas de los sectores relacionados con "los empresarios" y "los sindicatos", hasta que fue aprobado el 17 de junio de 1992, sólo el 13.5% respondió afirmativamente a la pregunta, *¿Conoce usted los acuerdos que se efectuaron en el país entre dirigentes sindicales, empresariales y el gobierno para aprobar un nuevo código de trabajo?* (cuadro 7.8).

Cuadro 7.7
Porcentajes de los entrevistados que estuvieron de acuerdo con la necesidad de un consenso sobre un plan de reformas políticas y distribución porcentual según opinión sobre los sectores que deben participar en ese consenso por estratos socioeconómicos.
DEMOS-94

	ESTRATO SOCIOECONÓMICOS			TOTAL
	Muy bajo/Bajo	Medio	Medio alto/Alto	
Aceptación necesidad de consenso sobre plan de reformas políticas.....	59.4	78.7	83.1	68.1
No sabe.....	22.3	9.7	6.0	16.4
SECTORES QUE DEBEN PARTICIPAR EN EL ACUERDO				
Los políticos o sus organizaciones.....	13.1	12.5	15.8	13.5
El gobierno o sus funcionarios.....	12.2	10.0	9.0	10.9
Las iglesias.....	7.9	11.1	12.4	9.8
Obreros/trabajadores y sus organizaciones....	5.8	7.4	9.8	7.1
Los empresarios.....	4.6	8.0	11.7	7.0
Campesinos y sus organizaciones.....	4.2	3.5	4.8	4.1
Pobladores y Org.comunitarias.....	3.2	5.8	3.7	4.1
El pueblo y sus defensores.....	2.9	5.1	5.5	4.1
El congreso.....	4.0	4.6	2.2	3.8
Intelectuales/clase media/profesionales.....	1.6	4.1	5.1	3.1
Autoridades municipales.....	3.6	2.2	0.9	2.6
Los pobres.....	1.9	3.3	2.1	2.4
Un sector o área específica.....	1.9	2.6	2.6	2.2
Todos los sectores.....	0.3	1.3	3.7	1.3
Los jueces/la justicia.....	1.0	0.9	0.5	0.9
Los ricos y más apoderados.....	0.6	1.0	0.6	0.7
Otros.....	1.6	1.9	1.9	1.7
Sin información.....	1.0	0.1	1.2	0.8
No sabe.....	28.7	14.3	6.2	19.9
Rechusa.....		0.3	0.2	0.1
TOTAL.....	100.0	100.0	100.0	100.0

Los entrevistados residentes en el Distrito Nacional, los de mayor nivel de instrucción, los de mayor estrato socioeconómico y los del sexo masculinos declararon que conocían los acuerdos en un mayor porcentaje que los residentes rurales, los de menor nivel de instrucción, el estrato más bajo y las mujeres. Siendo los de mayor estrato socioeconómico y nivel de instrucción los que tuvieron los porcentajes más altos, 28.9% y 28.1%, respectivamente (cuadros 7.8).

Si bien el 84.7% de los entrevistados dijo no conocer los acuerdos a los que se llegaron para aprobar el Código Laboral, esto no significa que no estuvieran enterado sobre su aprobación. En efecto al preguntársele a todos los entrevistados si el nuevo código de trabajo le beneficiaba o no un 41.0% dijo no conocer los efectos (cuadro 7.9). El 59.0% restante se reparte entre el 9.1% y

26.9% que dijeron que le beneficia mucho o poco, respectivamente, el 6.1% que sostuvo que le perjudica y un 13.9% que dijo que le era indiferente.

De nuevo se manifiestan los desbalances por zonas de residencia, estratos socioeconómicos y sexo. Los porcentajes más alto de los que dicen no conocer los efectos del nuevo código se ubican entre los residentes rurales, las mujeres y los de más bajos ingresos (alrededor de la mitad de los entrevistados de cada una de esas categoría). Por otro lado, un hecho sorprendente es que el porcentaje de entrevistado que piensa que el nuevo código le perjudica se mantiene entre 6 y 5 por ciento en todas las categorías definidas, excepto cuando las respuestas se cruzan por el sexo (Cuadro 7.9). En efecto los hombres (7.7%) piensan en mayor medida que las mujeres (4.6%) que el nuevo código de trabajo les perjudica.

Sin embargo, los hombres, al igual que los residentes urbanos y los del estrato socioeconómico más alto sostienen que le beneficia mucho o poco en mayor medida que las demás categorías de análisis. Por su parte, los estratos altos, también, al igual que los sectores más urbanizados y las mujeres respondieron en mayor medida que les es indiferente el nuevo código.

A los que declararon conocer los acuerdos que se efectuaron en el país entre dirigentes sindicales, empresariales y el gobierno para aprobar un nuevo código de trabajo (13.5% de todos los entrevistados) se les preguntó si estaban de acuerdo con los sectores que pactaron el acuerdo o pensaban que debieron participar otros. Más de la mitad sostuvo que debieron participar otros sectores.

Cuadro 7.8
Distribución porcentual de los entrevistados según opinión sobre el
nuevo código de trabajo por áreas de residencia y sexo.
DEMOS-94

	Áreas de residencia			Sexo		TOTAL
	Distrito Nacional	Resto Urbano	Resto Rural	Mujeres	Hombres	
El nuevo código de trabajo						
Beneficia mucho.....	10.4	10.2	6.8	5.9	12.3	9.1
Beneficia poco.....	33.7	22.3	21.3	22.8	31.0	26.9
Perjudica.....	6.0	6.7	6.0	4.6	7.7	6.1
Le es indiferente.....	16.3	13.8	11.2	15.2	12.7	13.9
No conoce efecto.....	28.0	46.3	53.7	48.4	33.6	41.0
Sin información.....	4.0			1.8	1.7	1.7
No sabe.....	0.5	0.1	0.2	0.3	0.4	0.3
Rechusa.....	1.2	0.6	0.9	1.1	0.8	0.9
TOTAL.....	100.0	100.0	100.0	100.0	100.0	100.0

El Estrato Medio, los residentes rurales y las mujeres están de acuerdo con la participación de otros sectores en un porcentaje mayor que los estratos bajo y alto, los hombre y los residentes en zonas urbanas. (cuadro 7.8).

Los entrevistados que postularon que debieron participar otros sectores identificaron en mayor porcentaje a "los obreros y trabajadores", "campesinos y sus organizaciones", "la iglesia" y "el pueblo y sus defensores", como esos otros sectores que debieron participar.

La identificación de "los obreros y trabajadores", "el pueblo y sus defensores", "los campesinos y sus organizaciones", "los pobres" y otros sectores señalados (ver cuadro 7.10), podría sugerir que alrededor de la mitad de los entrevistados que no estuvieron de acuerdo con los sectores que participaron en el acuerdo piensan que las dirigencias sindicales que participaron no representan a los sectores que dicen representar.

Según estrato social, nivel de instrucción, y zona de residencia, se establecieron diferencias en cuanto al orden en que los diversos sectores fueron los más mencionados. Sin embargo, debe notarse, una vez más, la alta proporción de "no sabe" de los residentes rurales, las mujeres y el estrato socioeconómico más bajo. (Cuadros 7.10 y 7.12).

Hemos planteado que una reforma que amplíe y profundice las instituciones democráticas, permitiendo mayores niveles de participación ciudadana es la que concita mayor consenso. La elaboración del nuevo código de trabajo no es percibida por los entrevistados como fruto del consenso democrático.

Cuadro 7.9
Distribución porcentual de los entrevistados según opinión sobre
el nuevo código de trabajo por estratos socioeconómicos.
DEMOS-94

	ESTRATO SOCIOECONÓMICOS			TOTAL
	Muy bajo/Bajo	Medio	Medio alto/Alto	
El nuevo código de trabajo				
Beneficia mucho.....	7.6	11.8	10.3	9.1
Beneficia poco.....	25.5	27.4	31.2	26.9
Perjudica.....	6.6	5.0	6.2	6.1
Le es indiferente.....	11.4	16.6	19.0	13.9
No conoce efecto.....	46.4	35.9	29.6	41.0
Sin información.....	1.1	2.4	3.0	1.7
No sabe.....	0.3	0.4	0.3	0.3
Rehúsa.....	1.2	0.6	0.5	0.9
TOTAL.....	100.0	100.0	100.0	100.0

No se percibe el consenso, sólo en el sentido de que debieron participar sectores más representativos de la sociedad, sino que, además, no se generalizó el debate sobre el mismo, lo que explicaría que alrededor de la mitad de los entrevistados dijera no conocer los efectos del nuevo código. Los diferenciales según las diversas categorías de análisis sugieren, por otro lado, que los mecanismos utilizados para dar a conocer el código laboral no llegan a todos los grupos sociales.

Se puede argumentar que los residentes en las zonas rurales, los de menores niveles de instrucción y los del estrato socioeconómico más bajo no tienen el mismo acceso a los medios de comunicación, sobre todo los escritos, a través de los cuales se dieron a conocer los detalles sobre el nuevo código de trabajo.

Sin embargo, es evidente que estos sectores forman la gran mayoría de los dominicanos. Ensayar nuevas formas de integración de estos sectores y buscar mecanismos que posibiliten su participación en los procesos de cambio es uno de los retos más importante de la democratización dominicana.

Cuadro 7.10
Distribución porcentual de los entrevistados según opinión sobre las instituciones que debieron participar en el acuerdo del nuevo código de trabajo por áreas residencia y sexo. DEMOS-94

	Áreas de residencia			Sexo		TOTAL
	Distrito Nacional	Resto Urbano	Resto Rural	Mujeres	Hombres	
Quiénes debieron participar en el Pacto sobre N.C.T.						
Obreros y trabajadores.....	14.4	12.0	11.7	13.8	13.4	13.5
Campesinos y sus organizaciones.....	13.4	12.9	6.0	8.9	13.7	12.3
Las iglesias.....	8.8	15.9	5.5	6.1	11.3	9.7
El pueblo y sus defensores.....	10.0	12.0	0.0	10.5	8.3	9.0
Profesionales y sus organizaciones.....	8.0	9.2	2.7	6.5	7.9	7.5
El gobierno o sus funcionarios.....	8.3	2.2	0.0	9.4	4.3	5.9
Organizaciones Sindicales.....	4.7	6.8	7.6	3.7	6.3	5.5
Un sector o área específica.....	5.7	3.3	6.2	4.4	5.7	5.3
Pobladores y Org.comunitarias.....	6.7	2.2	2.7	5.1	5.3	5.2
Los pobres.....	3.8	4.3	9.9	9.3	2.8	4.8
Los empresarios.....	3.8	2.2	9.4	0.0	6.1	4.3
Los políticos o sus organizaciones.....	2.4	2.2	0.0	1.5	2.2	2.0
Todos los sectores.....	0.9	0.0	0.0	0.0	0.9	0.6
Otros.....	3.2	10.2	0.0	4.4	4.0	4.1
Respuestas incoherentes.....	0.8	0.0	0.0	1.8	0.0	0.6
Sin información.....	0.9	0.0	0.0	0.0	0.8	0.6
No sabe.....	4.3	4.8	38.4	14.5	7.0	9.3
TOTAL.....	100.0	100.0	100.0	100.0	100.0	100.0

Cuadro 7.11
Porcentajes de entrevistados que conocen los acuerdos sobre la elaboración del nuevo código de trabajo y de los que creen que debieran participar otros sectores con esos acuerdos por área de residencia, sexo y estratos socioeconómicos. DEMOS-94

	Conoce acuerdos sobre nuevo código de trabajo	Cree que debieran participar otros sectores
Área de Residencia		
Distrito Nacional	19.9	55.8
Resto Urbano	12.3	54.8
Resto Rural	6.5	45.8
Sexo		
Mujeres	9.0	49.0
Hombres	18.1	56.3
Sectores Socioeconómicos		
Muy bajo/bajo	8.7	50.8
Medio	14.9	59.1
Medio Alto/Alto	28.9	53.0
Nivel de Instrucción		
0-5	7.3	46.7
6-11	11.2	61.4
12 y Más	28.1	53.0
Total	13.5	53.9

Cuadro 7.12

Distribución porcentual de los entrevistados según opinión sobre las instituciones que debieron participar en el acuerdo del Nuevo Código de Trabajo por Nivel de instrucción y estratos socioeconómicos. DEMOS-94

	Nivel de instrucción			Estratos socioeconómicos			TOTAL
	0 - 5	6 - 11	12 y más	Muy bajo /Bajo	Medio	Medio alto/ Alto	
Quiénes debieron participar en el Pacto sobre N.C.T.							
Obreros y trabajadores.....	8.8	15.7	14.1	6.2	16.9	18.0	13.5
Campesinos y sus organizaciones.....	8.1	17.7	10.4	9.8	15.5	11.9	12.3
Las iglesias.....	8.6	11.3	9.1	9.2	8.2	11.6	9.7
El pueblo y sus defensores.....	10.3	2.5	12.7	5.2	11.1	11.0	9.0
Profesionales y sus organizaciones.....	1.9	6.5	10.4	8.7	3.4	10.0	7.5
El gobierno o sus funcionarios.....	3.7	6.6	6.3	2.0	6.1	9.8	5.9
Organizaciones Sindicales.....	2.3	8.3	5.0	8.0	7.0	1.6	5.5
Un sector o área específica.....	4.4	3.9	6.6	5.8	10.6	0.0	5.3
Pobladores y Organizaciones comunitarias...	0.0	8.2	5.4	4.5	8.0	3.5	5.2
Los pobres.....	9.0	4.5	3.1	10.2	1.7	1.9	4.8
Los empresarios.....	4.1	2.9	5.2	5.0	2.1	5.4	4.3
Los políticos o sus organizaciones.....	0.0	3.1	2.1	0.0	1.5	4.5	2.0
Todos los sectores.....	0.0	0.0	1.3	0.0	2.0	0.0	0.6
Otros.....	3.9	0.0	6.9	2.2	1.9	8.1	4.1
Respuestas incoherentes.....	2.8	0.0	0.0	1.6	0.0	0.0	0.6
Sin información.....	2.9	0.0	0.0	0.0	1.9	0.0	0.6
No sabe.....	29.1	8.8	1.3	21.8	2.3	2.7	9.3
TOTAL.....	100.0	100.0	100.0	100.0	100.0	100.0	100.0

Gráfico 7.1
Opinión sobre cambio social y político que necesita
el país por nivel de instrucción

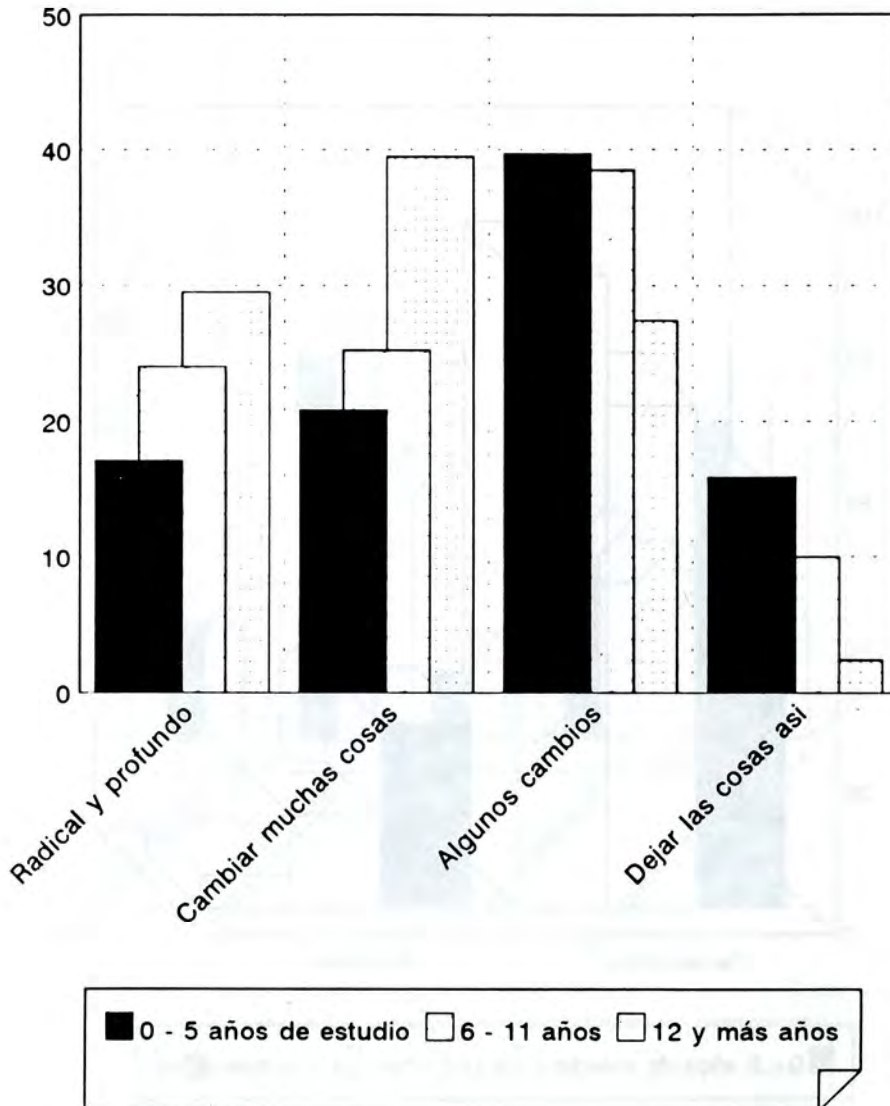

Fuente: Cuadro 7.1

Gráfico 7.2
Acuerdo con necesidad de consenso sobre un Plan de Reformas Políticas por nivel de instrucción

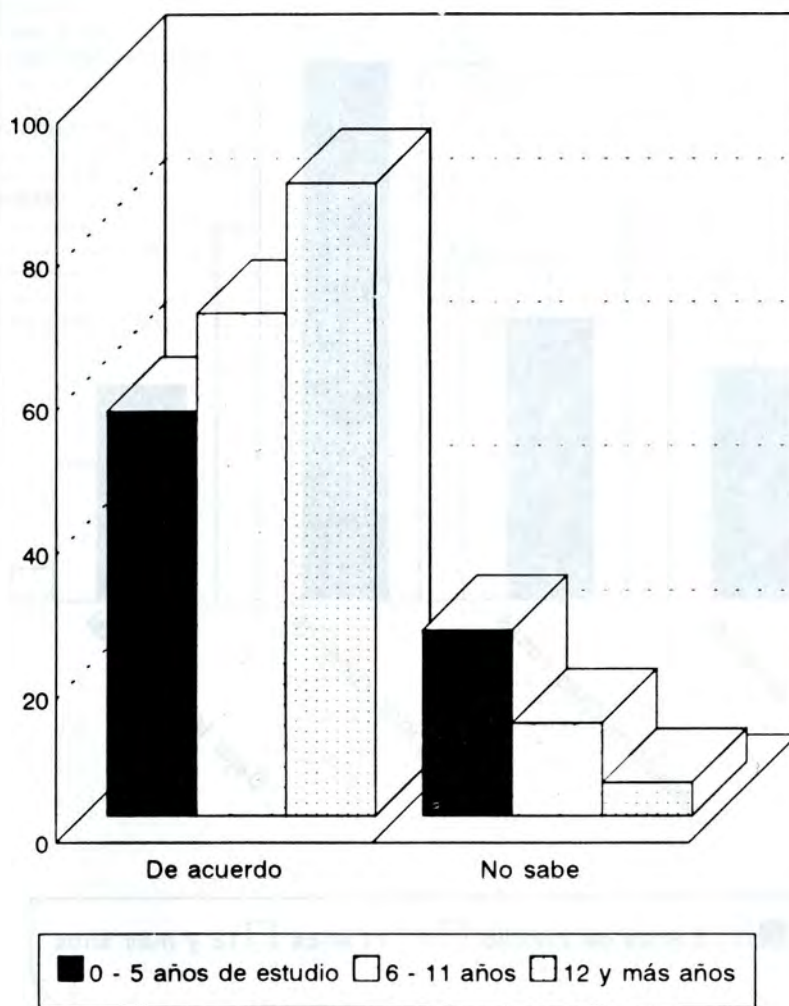

Fuente: Cuadro 7.6

Gráfico 7.3
Opinión sobre Código de Trabajo por área de residencia

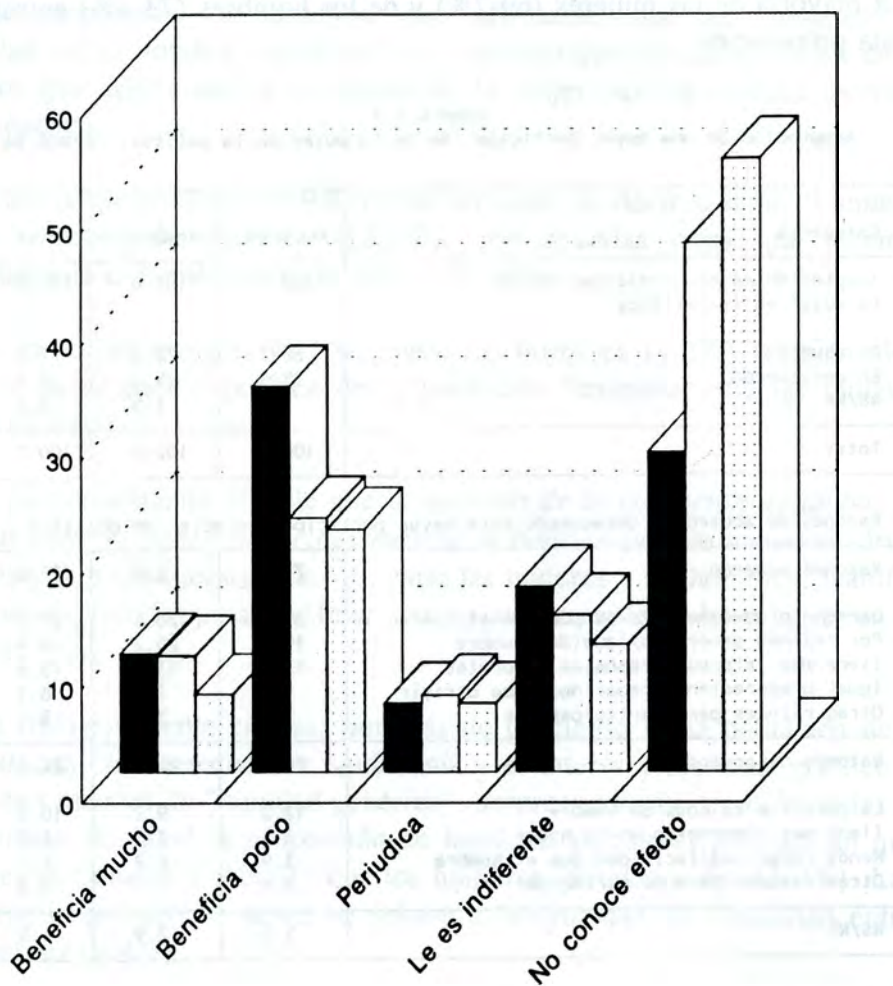

Distrito Nacional
 Resto Urbano
 Resto Rural

Fuente: Cuadro 7.8

VIII. MUJER Y POLÍTICA

8.1. Valoración del rol político de la mujer

Se ha documentado la existencia de una desigual distribución de los cargos públicos de los puestos de toma de decisión de los partidos políticos y de los sindicatos en función del sexo de las personas³⁸. Esta desigualdad va en detrimento de la participación de la mujer en el diseño e implementación de las políticas públicas. Tomando en cuenta esta situación se incluyó en la DEMOS-94 la pregunta "¿Está usted de acuerdo o en desacuerdo en que la mujer participe más en la política?" La mayoría de las mujeres (69.7%) y de los hombres (73.4%) entrevistados están de acuerdo con esta proposición.

Cuadro 8.1
Aceptación de una mayor participación de la mujer en la política. DEMOS-94

Categoría	Mujeres	Hombres	Total
Aceptación mayor participación de la mujer en la política	100.0	100.0	100.0
De acuerdo	69.7	73.4	71.5
En desacuerdo	25.1	25.1	25.1
NS/NR	5.2	1.5	3.4
Total	100.0	100.0	100.0
Razones de acuerdo o desacuerdo para mayor participación mujer en política			
Razones acuerdo	70.6	72.9	71.8
Derecho ciudadano/interés púb./benef. país	25.6	28.8	27.1
Por razones genéricas/igualdad hombre	19.4	20.2	19.9
Tiene mas valores personales y morales	13.9	13.3	13.6
Igual preparación y capacidad/sabe dirigir	8.7	7.4	8.1
Otras razones para participar mas	3.0	3.2	3.1
Razones desacuerdo	24.1	24.2	24.2
La política es cosa de hombre	12.0	9.2	10.6
Tiene mas compromiso en su hogar	6.1	7.3	6.7
Menos capacidad/facilidad que el hombre	3.9	6.2	5.1
Otras razones para no participar	2.1	1.5	1.8
NS/NR	5.3	2.9	4.0

Las diferencias observadas en estas proporciones obedecen a que más mujeres (5.2%) que hombres (1.5%) no respondieron a esta pregunta. Ahora bien, *es notable que un cuarto de la población de ambos sexos (25.1%) no esta de acuerdo con una mayor incursión de la mujer en la vida política dominicana* (ver cuadro 8.1).

³⁸ Brea, Ramonina; Duarte, Isis; Tejada Holguín, Ramón y Báez, Clara: "Estado de Situación de la Democracia Dominicana". Proyecto AID Núm. 517-0265. Mimeo. R.D. Dic. 1993. pp 60-63.

La principal razón alegada por las mujeres para justificar su no participación en actividades políticas es, que la política es cosa de hombres (12.0%). Esta información sugiere que hay grupos importantes de mujeres que han internalizado las creencias de que la política es una actividad masculina y, de esta forma, ellas mismas están contribuyendo a re-crear una cultura política que las excluye. Esta cultura política excluyente es, además, reforzadora de una ideología que segrega a los hombres de su responsabilidad en la esfera de la reproducción y los especializa en lo no doméstico, justificada todavía -como se hacía en el siglo XIX- a través de argumentos biologicistas, que asignan por "naturaleza" las tareas reproductivas a las mujeres.

La política como asunto masculino es esgrimido, también, por 9.2% de los hombres. Si a esta cifra le sumamos la proporción de aquellos que afirmaron que las mujeres tienen menos capacidad/facilidad que el hombre para la política, tenemos que en total el 15.4% de esta población evoca argumentos que cuestionan la capacidad de la mujer para la política, permeados por una ideología androcéntrica.

Una proporción similar de mujeres (15.9%) opina la mismo -es decir la suma de aquellas que opinan que la política es cosa de hombres (12.0%), con aquellas otras que dicen tener menos capacidad/facilidad que el hombre para la política (3.9%).

En este sentido, tanto las mujeres (6.1%) como los hombres (7.3%) también alegan como un impedimento a la participación política de la población femenina, que las mujeres tienen mas compromisos en el hogar.

Por su parte, es particularmente notable que la *mayoría de la población de ambos sexos (71.5%) que opina que las mujeres deben participar más en la política* (ver de nuevo cuadro 4.6) presenta ciertas similitudes y la misma jerarquización, entre las mujeres y los hombres, manifestada a través de las motivaciones esgrimidas para justificar una mayor incursión de las mujeres en las actividades de la vida pública.

Las razones más frecuentemente citadas, por más de un cuarto de la población de ambos sexos, están relacionadas con "los derechos de ciudadanía y el interés y bienestar público". En segundo lugar, se mencionan razones de "equidad genérica", sorpresivamente sin diferencias entre hombres y mujeres. Asimismo, es igual la proporción de hombres y mujeres que opinan que las mujeres tienen más valores personales y morales que los hombres (alrededor del 13.0%). La razón menos frecuentemente citada por ambos sexos se refiere a la igualdad de capacidad entre las mujeres (8.7%) y los hombres (7.4%).

Para analizar la congruencia del discurso sobre la conveniencia de una mayor participación de la mujer en la política, se le preguntó a los entrevistados con cuál de las opiniones siguientes estaba más de acuerdo: "no es conveniente que participe, sólo debe participar cuando no se lo impidan sus obligaciones familiares o debe participar igual que el hombre". Constatamos que una proporción de las mujeres y los hombres condicionan esta participación a que ella cumpla con sus obligaciones familiares (36.7%). En efecto, sólo el 10.3% estuvo en desacuerdo con la participación de la mujer en la política, mientras que la mitad estuvo de acuerdo en que debe participar igual que el hombre. Se puede notar que desciende el porcentaje de los que opinan que la mujer debe participar en la política, descenso de más de 20 puntos porcentuales. Se evidencia, en este sentido, que un

porcentaje de las que apoyan la participación femenina en la política la condicionan a que cumplan con sus obligaciones familiares (ver cuadro 8.2).

Asimismo, cuando se le pregunta directamente a la población si se identifica con la afirmación de que "la política es una actividad masculina", el 49.2% de las mujeres y el 47.9% de los hombres están de acuerdo. Proporciones que representan casi el doble de aquellos que esgrimieron razones negativas para oponerse a una mayor participación de las mujeres en la política.

Estas contradicciones en el discurso de hombres y mujeres sobre la conveniencia o no de una mayor participación de las mujeres en la política revelan una vez más los rasgos de una cultura política que ha constituido sujetos sociales adscritos a espacios diferenciados, lo doméstico para las mujeres y lo público para los hombres, cuyas lógicas de funcionamiento, una de afectos y otra de fuerzas, ideologizan el no-poder de unas y el poder de los otros.

Sin embargo, estos discursos en apariencia contradictorios, pueden ser el reflejo de una tensión entre el deseo o la conveniencia de una mayor participación de las mujeres y una práctica política masculina que, en los hechos, ha sido excluyente de la población femenina. En el caso de las mujeres, esta tensión, podría estar insinuando un proceso en marcha de construcción de ciudadanía.

Cuadro 8.2
Valoración de las condiciones de la mujer para participar en política. DEMOS-94

Categoría	Mujeres	Hombres	Total
Condiciones para la participación de la mujer en la política	100.0	100.0	100.0
No es conveniente que participe	9.7	10.9	10.3
Solo si no lo impiden sus obligaciones	38.6	34.6	36.7
Debe participar igual que el hombre	47.4	52.0	49.6
NS/NR	4.3	2.5	3.4
Aceptación de la política como actividad masculina	100.0	100.0	100.0
De acuerdo	49.2	47.9	48.6
En desacuerdo	48.2	50.8	49.4
NS/NR	2.6	1.3	2.0

8.2. Candidaturas femeninas

Preguntas sobre candidaturas y capacidad de gobernar de las mujeres muestran las mismas tendencias destacadas. La mayoría de las mujeres (52.2%) y de los hombres (62.4%) afirma que un candidato político hombre le inspira mas confianza que una mujer candidata. Asimismo, el 46.3% de las mujeres y el 53.8% de los hombres opina que una mujer tiene menor capacidad de gobernar que un hombre y, finalmente, la preferencia de los partidos por los candidatos de sexo masculino es reconocido por mas del 80.0% de la población de ambos sexos (cuadro 8.3).

Cuadro 8.3
Niveles de confianza en candidatura y capacidad de gobernar de las mujeres. DEMOS-94

Categoría	Mujeres	Hombres	Total
Quien inspira más confianza a la hora de votar	100.0	100.0	100.0
Un hombre	52.2	62.4	57.3
Una mujer	28.8	18.6	23.7
Le da igual	14.7	15.3	15.0
NS/NR	4.3	3.7	4.0
La capacidad de gobernar de la mujer con respecto al hombre es:	100.0	100.0	100.0
Mayor	14.8	10.6	12.7
Igual	35.8	33.6	34.7
Menor	46.3	53.8	50.1
NS/NR	3.1	2.0	2.5
Existe preferencia en partidos por candidaturas de hombres	100.0	100.0	100.0
Si	84.3	81.5	83.0
No	7.8	12.8	10.2
NS/NR	7.9	5.7	6.8

Estos datos nos conducen a destacar que existe una paradoja de una democracia que se supone debe ser normada por la universalidad de la ciudadanía, y sin embargo se basa en la exclusión de la participación política de la mayoría de las mujeres. Esta exclusión es vista como normal por una cultura política patriarcal que permea a hombres y mujeres.

8.3. Algunos niveles de autonomía reconocidos a la mujer

El derecho al trabajo, la libertad de aceptar o rechazar un embarazo y la capacidad de tomar decisiones en el hogar, fueron tópicos tratados para obtener algunos indicadores sobre los niveles de autonomía que las mujeres se reconocen para ellas mismas y aquellos que los hombres les reconocen (ver cuadro 8.4).

A nivel laboral, alrededor de dos tercios de las mujeres y los hombres opinan que la mujer tiene el derecho a trabajar, independientemente del nivel de ingreso del hombre, sobreentendiéndose que este hombre es su marido. Sin embargo, no deja de ser notable que el tercio restante de la población entrevistada -sin diferencias notables por sexo- opina que la mujer no debe trabajar si el hombre-marido gana lo suficiente para mantenerla.

Cuadro 8.4
 Valoración de la autonomía de la mujer en la esfera pública y privada. DEMOS-94

Categoría	Mujeres	Hombres	Total
Aceptación del trabajo de la mujer condicionado al ingreso del hombre	100.0	100.0	100.0
Si	31.1	35.0	33.0
No	68.1	64.2	66.2
No debe trabajar	0.2	0.1	0.2
NS/NR	0.6	0.7	0.6
Se debe o no permitir a una mujer embarazada decidir si va a tener o no el hijo	100.0	100.0	100.0
Se debe	57.0	53.4	55.2
No se debe	40.9	44.9	42.9
Depende	0.5	0.5	0.5
NS/NR	1.6	1.2	1.4
Quien debe tomar las decisiones en el hogar	100.0	100.0	100.0
El hombre de la casa	52.1	56.4	54.2
La mujer	5.1	4.2	4.7
Ambos	42.4	38.4	40.4
NS/NR	0.4	1.0	0.7

Por otra parte, el derecho a decidir la interrupción de un embarazo es reconocido como una prerrogativa de la mujer tanto por el 57.0% de las mujeres, como por el 53.4% de los hombres entrevistados. Este derecho, otrora impensable colocarlo como un tema de agenda pública nos conduce a señalar los intersticios que se están abriendo en la llamada esfera privada y la politización de la misma que ello supone. Esto constituye a nuestro juicio, una premonición de que las luchas democráticas que se avecinan en el país estarán tintadas por demandas diversas, entre ellas muchas del orden de lo "privado", tales como la violencia doméstica, la violación, el acoso sexual, entre otras, que irán develando su carácter político-sexual-genérico y podrían constituirse en importantes factores de luchas políticas en pos de la ampliación de la democracia dominicana.

Empero, no deja de ser destacable que más del 40.0% de la población de ambos sexos piensa que la mujer no tiene el derecho de decidir si continuar o no con un embarazo en curso.

Ahora bien, en lo que respecta a la toma de decisiones en el hogar, el patrón de autoridad reconocido por la mayoría de las mujeres (52.1%) y de los hombres (56.4%) es masculino, pues se está de acuerdo con que es el hombre de la casa quien debe tomar las decisiones del hogar. Este patrón de autoridad masculina es, sin embargo, cuestionado por el 42.4% de las mujeres y el 38.4% de los hombres que opinan que las decisiones del hogar son responsabilidad de ambos. Unos pocos consideran que las decisiones deben ser tomadas por la mujer.

8.4. ¿Quiénes son las mujeres más emancipadas?

Hay un conjunto de mujeres que respondió positivamente a todas las preguntas referidas a alcanzar mayores niveles de participación en la vida política y a disponer de mayores niveles de autonomía con relación a su trabajo, su cuerpo y la toma de decisiones en el hogar, a las cuales hemos catalogado como mujeres más emancipadas. En el cuadro 8.5, hemos tabulado las proporciones de mujeres que han dado respuestas positivas a los siguientes tópicos:

- Una mayor participación política de las mujeres.
- Una participación política de las mujeres igual que los hombres.
- En desacuerdo con que la política es una actividad masculina.
- Acuerdo con que las mujeres inspiran más confianza al votar.
- Acuerdo con que tienen igual capacidad para gobernar que los hombres.
- De acuerdo con que la mujer debe trabajar sin condiciones.
- De acuerdo con que la mujer debe decidir el destino de un embarazo.
- De acuerdo con que las decisiones del hogar deben ser conjuntas.

El análisis de estas respuestas en función de la edad, el nivel de escolaridad, el área de residencia y el nivel socioeconómico de las mujeres, muestra algunas constantes.

Cuadro 8.5
Indicadores de interés sobre las mujeres que aspiran a mayores derechos de ciudadanía según condiciones socio-demográficas. Porcentaje de aceptación. DEMOS-94

Categoría socio-demográfica de las mujeres	Mayor participación mujer	Participación igual hombre	Desacuerdo político es masculina	Mujer inspira más conf. votar	Igual capac. mujer para gobernar	Mujer debe trabajar	Mujer embarazada debe decidir	Mujer y hombre deciden en hogar
Grupos de edad								
18-24	72.4	53.5	47.1	32.9	31.8	64.6	60.9	42.6
25-39	72.9	49.4	54.5	29.8	42.0	72.8	56.9	49.7
40-54	67.7	45.5	41.7	27.2	35.3	70.8	58.4	36.7
55 y +	60.3	35.1	43.4	21.8	28.3	60.5	49.1	32.2
Años de estudio								
0-5	56.6	32.9	31.2	25.3	21.7	56.5	52.0	26.7
6-11	73.3	51.4	46.4	32.0	32.2	68.0	58.9	39.3
12 y +	89.4	69.3	82.3	31.1	66.7	90.6	63.7	75.9
Área de residencia								
Distrito Nacional	79.0	56.8	59.4	32.0	46.9	76.6	66.8	58.6
Resto Urbano	68.0	47.3	51.1	25.7	33.7	67.4	53.7	38.8
Resto Rural	59.2	35.8	32.1	27.0	23.3	58.3	47.2	24.7
Nivel socioeconóm.								
Alto/medio alto	84.8	65.0	69.6	30.5	58.3	81.5	58.2	70.2
Medio	75.5	56.4	58.6	29.6	42.8	77.9	65.4	52.4
Bajo/muy bajo	63.2	38.8	37.9	28.0	26.7	60.4	52.8	30.7

En efecto, un mayor nivel educativo se asocia positivamente con mayores niveles de emancipación de las mujeres, tanto a nivel político, donde expresan un deseo de mayor participación en la política (89.4%), como lo hace el hombre (69.3%), negando que la política sea una actividad masculina

(82.3%) y afirmando que ellas tienen igual capacidad para votar que los hombres (66.7%). Sin embargo, la mayoría no es ilusa y muestra un buen sentido de la realidad, pues sólo una proporción menor (cerca al 30.0%) opina que la mujer inspira más confianza que el hombre a la hora de votar.

Asimismo, un mayor nivel educativo está relacionado con una mayor emancipación personal, pues las más educadas opinan que tienen el derecho de trabajar sin ningún tipo de mediaciones o limitaciones relativas a la familia (90.6%); también afirman que deben ser las mismas mujeres quienes deben decidir si tener o no un hijo (63.7%) y, por último, piensan que las decisiones del hogar deben ser tomadas en conjunto por la mujer y el hombre (75.9%).

Estas asociaciones muestran tendencias similares en relación con la residencia en la capital y la pertenencia a niveles socioeconómicos alto y medio alto.

Visto desde el punto de vista contrario, son las mujeres residentes rurales, menos educadas y pertenecientes a niveles socioeconómicos bajos o muy bajos, quienes están más atadas a los condicionamientos sociales que sitúan a la mujer en la domesticidad, alejadas del mundo público y por consiguiente más sujetas a la autoridad masculina. El discurso de estas mujeres las mantiene alienadas del proceso de construcción de su ciudadanía, al contrario de lo que insinúa el discurso de las más emancipadas.

Por otra parte, la edad de las mujeres no presenta una relación tan lineal, que conecte juventud con mayores niveles de emancipación. Si bien, es claro que las mujeres mayores de 55 años son siempre las más renuentes a expresar un discurso más libertario, las más jóvenes varían este discurso en función del tópico de que se trate.

En efecto, mientras las mujeres entre 18 y 24 años son las más numerosas al apoyar una mayor participación política (72.4%), una participación igual que el hombre en la política (53.5%) o que la mujer decida sobre su embarazo (60.9%), cuando se refieren al trabajo, a las decisiones del hogar, a la política o al voto como más propio de los hombres, ceden su posición al grupo de mujeres entre 25 y 39 años. Este último grupo, es en efecto, más consecuente con un discurso emancipatorio, pues responde de manera positiva a todos los tópicos investigados.

Llama también la atención que en relación al derecho de la mujer a trabajar y a decidir sobre sus embarazos, el grupo de mujeres de 40 a 54 años, conjuntamente con el grupo 25-39 años, son las más numerosas en auto-reconocerse estos derechos.

8.5. El silencio de las mujeres: ¿desconocimiento o temor?

Ahora bien, al margen del sesgo androcéntrico que traducen las afirmaciones/actitudes que identifican la actividad política con los hombres, el cual ha permeado el imaginario político tanto de los hombres como de las mujeres dominicanas, no podemos dejar de llamar la atención de que las mismas pueden también traducir obstáculos materiales concretos -no ya de carácter ideológico, aunque sí de substrato ideológico- que hacen que las mujeres no dispongan de las herramientas formales adecuadas, tanto a nivel profesional como político, para desenvolverse de manera efectiva y con confianza en puestos de dirección política.

En este, sentido hemos tabulado en el cuadro 8.6 la proporción de hombres y mujeres que no respondieron a una serie de preguntas que les fueron formuladas -solo cuando esta proporción es superior al 10.0%. Así, podemos observar que sistemáticamente e independientemente del grado de abstracción de las preguntas realizadas, la proporción de mujeres que no respondieron a dichas preguntas es superior a la proporción de los hombres.

Es particularmente notable las dificultades de las mujeres para evaluar algunos eventos históricos o para opinar sobre aspectos relativos a la democracia, el liderazgo o la necesidad de consenso, ya que las proporciones de omisiones de respuestas son superiores al 20.0% y hasta el 30.0% de las entrevistadas. En ningún caso las omisiones de respuestas de los hombres sobrepasa el 17.7%. Si se observa cierta tendencia a que las omisiones de respuestas mas elevadas en ambos sexos se refieran a la evaluación de algunos eventos históricos.

Ahora bien, esta notable ausencia de respuestas por parte de las mujeres, también podrían reflejar una falta de confianza en ellas mismas para incursiones en temas políticos, de los cuales han estado ancestralmente excluidas. En otras palabras, el temor a incursionar un área no "propia" de ellas, podría ser un factor que estuviera inhibiendo sus respuestas (ver Cuadro 8.6).

A modo de conclusión, los indicadores mostrados a lo largo de este texto son ilustrativos de la mayor marginación y autoexclusión de las mujeres de la esfera política y de la vigencia, tanto en las mujeres como en los hombres, de estereotipos sociales que refuerzan la masculinización de la actividad política dominicana.

En este sentido, queremos insistir en que el modelo de "ciudadano" en que se basamenta nuestro régimen de democracia representativa es masculino y da por sentado la universalidad de los derechos civiles y políticos de los hombres a toda la población. La falacia de esta universalidad de los derechos ciudadanos, se torna evidente cuando a la luz de los indicadores de la participación política femenina, ya sea en los puestos electivos o en las burocracias estatales y partidarias.

Es así, que el problema de una mayor participación de las mujeres dominicanas en la sociedad política, no solo requiere de mayores cuotas de participación en los espacios políticos tradicionales, ya que la exclusión vigente en muchos casos se ha convertido también en autoexclusión a través de la internalización por parte de las mujeres de valores políticos androcéntricos.

Una mayor participación política de las mujeres necesita también de una redefinición de las categorías de análisis político, de las instituciones políticas vigentes y de los mecanismos sociales a través de los cuales se ha reproducido un quehacer político, donde las mujeres son las grandes ausentes.

Cuadro 8.6
Proporción de personas que no respondieron algunas preguntas. DEMOS-94

No sabe o no responde a las preguntas siguientes :	Mujer	Hombre	Total
Qué es la democracia	30.4	14.5	22.4
Beneficios de una verdadera democracia	25.1	13.7	19.4
Evaluación régimen de Trujillo	15.4	8.1	11.9
Evaluación elección de Bosch en 1962	28.1	14.3	21.3
Evaluación golpe de Estado a Bosch	27.0	14.1	20.5
Evaluación lucha de los constitucionalistas de abril de 1965	32.5	17.6	25.1
Evaluación intervención norteamericana de 1965	32.0	16.2	24.0
Evaluación de la elección del PRD en 1978	13.2	6.1	9.7
Evaluación de la política económica del gobierno de Jorge Blanco	13.6	5.0	9.3
Evaluación de la revuelta de Abril de 1984	22.8	12.5	17.7
Evaluación del retorno de Balaguer al poder en 1986	11.8	4.4	8.1
Evaluación de la política económica de los últimos 3 años	12.5	4.7	8.7
Quien debe seleccionar los candidatos de los partidos	14.9	5.6	10.2
Líder que mas ha contribuido al desarrollo de la democracia	26.3	14.3	20.3
Obstáculos para la renovación del liderazgo político	26.2	14.8	20.5
Cualidades del dirigente político confiable	11.3	5.4	8.4
Nivel de confianza en los sindicatos	10.6	3.5	7.0
La venta de sentencias afecta a la justicia	12.3	6.3	9.3
La desobediencia decisiones de los jueces afecta a la justicia	11.5	6.2	8.9
Confía la JCE puede garantizar elecciones de 1994	13.8	7.8	10.8
Nivel de poder que deben tener los sindicatos actualmente	12.8	5.2	9.1
Se debe disminuir el poder de la Presidencia de la República	12.0	4.2	8.1
Se deben realizar elecciones congresionales y municipales separadas	10.8	4.6	7.7
Fortalecer el poder de los síndicos y regidores y darle mas funciones	11.3	4.4	7.9
Necesidad de consenso para implementar plan de reformas políticas	23.6	11.8	17.7
Sectores que deben participar en consenso sobre reformas	19.2	13.5	16.1
Lo peor para el futuro	14.5	10.1	12.3
Evaluación eficiencia programa de viviendas populares del gobierno	10.9	6.2	8.5

ANEXO I. ESPECIFICACIONES DEL DISEÑO DE LA MUESTRA

I. Introducción

El propósito del presente documento es el de describir las especificaciones que se siguieron en el diseño de la muestra que se implementó para la Encuesta Nacional de Cultura Política y Democracia 1994 (DEMOS-94) para el Proyecto Apoyo a Iniciativas Democráticas (PID) en la República Dominicana.

Con la colaboración de la Directora del Instituto de Estudios de Población y Desarrollo (IEPD), Licda. Isis Duarte, y su plantel técnico fue posible para el consultor estadístico, Dr. Alfredo Aliaga, tener discusiones de los objetivos de la encuesta y proveer las recomendaciones del diseño de la muestra con sus correspondientes procedimientos de selección.

II. Objetivos del diseño de la muestra

- 1) La DEMOS-94 está diseñada para sostener una variedad de análisis de diversos dominios de estudio.
- 2) Los principales dominios de estudio en las tabulaciones de las características más importantes son:
 - La República Dominicana como un todo.
 - El área urbana y el área rural como dominios separados.
 - Cada uno de los siguientes tres dominios: Santo Domingo, Resto Urbano y Resto Rural.
- 3) El mayor objetivo de la DEMOS-94 es el de proveer estimaciones aceptables de los niveles de participación política para las mujeres y los hombres elegibles separadamente.
- 4) El universo poblacional para el cuestionario de la DEMOS-94 fue definido como la población de todas las mujeres y de todos los hombres mayores de 18 años de nacionalidad dominicana residentes en el país.
- 5) La población entrevistada con el cuestionario de la DEMOS-94 fue contactada en alrededor de 4,000 hogares que fueron seleccionados, entrevistándose a un solo hombre o a una sola mujer elegible dentro de cada hogar.

III. Marco muestral

De acuerdo al último Censo Poblacional de 1993, la República Dominicana estuvo dividida en 29 provincias y en un Distrito Nacional. El área urbana está constituida por el área metropolitana de Santo Domingo (incluyendo el Distrito Nacional), y de toda cabecera de Municipio.

También, de acuerdo a dicho censo, el país está dividido en parajes en el área rural y en sectores en el área urbana. Ellos se encuentran identificados en términos de códigos censales. Estos parajes o sectores varían en tamaño, en particular en el área urbana.

Un listado computarizado con la información de estas unidades fue elaborado para cada una de las provincias. Inicialmente, estos listados sirvieron como el marco muestral para la selección de las unidades primarias de muestreo (UPMs).

Posteriormente, dado que era imposible tener el material censal correspondiente a las áreas inicialmente seleccionadas, se tuvo que recurrir a un marco muestral alternativo. De acuerdo a los estudios más recientes, en particular la Encuesta Demográfica y de Salud 1991, ENDESA-91, se tenía accesible una selección de 396 UPMs y la de su material cartográfico, actualizado al año 1991. Esta muestra seleccionada de UPMs fue diseñada para alcanzar resultados representativos a nivel de ocho regiones de salud y podía ser fácilmente reestructurada para proporcionar estimaciones de los niveles requeridos en la presente encuesta.

De allí que finalmente se decidió usar este último marco muestral de la ENDESA-91, con su correspondiente material disponible, en el diseño de la presente encuesta. Con el uso de este material fue necesario realizar una actualización de hogares en las UPMs seleccionadas y hacer uso de estimaciones de razón con información auxiliar ya sea censal (si estuviese disponible durante la preparación del informe final de esta encuesta) o del uso de la información de la ENDESA-91.

IV. Estratificación

Además de la estratificación natural en los tres dominios de estudio (Distrito Nacional, Resto Urbano y Resto Rural) la ENDESA-91 también tuvo en consideración una estratificación por región y provincia dentro de cada dominio. Por lo tanto, dicha estratificación estuvo implícitamente reflejada en el presente diseño.

V. Asignación de la muestra

Con el objetivo de tener un total de 1500 entrevistas completas de personas elegibles para cada sexo, se utilizó diferentes fuentes de información sobre el tamaño promedio de personas por hogar (Censo 1981 y ENDESA-91), la población estimada total del país para 1994 (Proyecciones Revisadas de Población, CELADE, Chile), y la distribución porcentual de población de la ENDESA-91 (Cuestionario de Hogar). El siguiente cuadro muestra un resumen de dicha información de acuerdo a su fuente e incluye las tasas de respuestas obtenidas en la Encuesta Nacional de Jóvenes 1992, ENJOVEN-92.

Dominio	Tamaño promedio de hogar		Total de Hogares Proyec. 94	% Hogares Proyec. 94	Tasa Respuesta	
	Censo 81	ENDESA-91			Hombre	Mujer
Distrito Nacional	4.76	4.50	574,758	34.53	0.690	0.884
Resto Urbano	5.12	4.80	438,573	26.20	0.747	0.860
Resto Rural	5.07	4.80	660,910	39.47	0.747	0.860
Total	4.99	4.60	1,674,241	100.00	0.722	0.869

Utilizando toda esta información se estimó el número de hogares necesario dentro de cada dominio para obtener el total de 1500 entrevistas completas para cada sexo a nivel total del país. El cuadro siguiente muestra el número total de unidades necesarias y las diversas alternativas que se consideraron inicialmente.

Muestra	Distrito Nacional	Resto Urbano	Resto Rural	Total
	Número de hogares requeridos			
Hombres	746	526	793	2065
Mujeres	583	457	689	1729
HOMBRES	Número de unidades requeridas			
10 x UPM	75	53	79	207
15 x UPM	50	35	53	138
20 x UPM	37	26	40	103
25 x UPM	30	21	32	83
30 x UPM	25	18	26	69
MUJERES	Número de unidades requeridas			
10 x UPM	58	46	69	173
15 x UPM	39	30	46	115
20 x UPM	29	23	34	86
25 x UPM	23	18	28	69
30 x UPM	19	15	23	57

VI. Selección muestral

La muestra resultante en cada dominio fue en dos etapas, en la primera etapa se implementó una selección sistemática de UPMs (parajes/sectores) con probabilidad proporcional a su tamaño. Después de seleccionada las UPMs, un operativo de actualización de hogares se implementó en cada una de ellas. Finalmente un número de hogares fue seleccionado para mantener una fracción muestral casi uniforme para los hogares dentro del dominio. Esta fracción no es exactamente la misma para todos los dominios ya que la asignación del tamaño de muestra no fue proporcional a través de esos dominios de estudio.

El proceso de selección de las UPMs siguió los siguientes pasos:

- El total de muestra requerido en cada dominio fue distribuido entre cada una de sus provincias y de acuerdo a su tamaño poblacional (asignación proporcional).
- El número de UPMs en cada provincia componente fue calculado como la división del tamaño de muestra asignado a la provincia y el tamaño promedio de muestra por UPM.
- Para cada dominio se obtuvo un listado de UPMs (parajes o sectores) agrupados por las regiones y provincias dentro de cada región de acuerdo a la ENDESA-91.
- En cada provincia se hizo una selección simple sistemática del número de UPMs requeridas para esta encuesta, digamos **a**, de un total de **b** UPMs en la ENDESA-91. Entonces la tasa de submuestreo de UPMs para la DEMOS-94 es $s = a/b$.

- Originalmente la probabilidad de selección en la *i*-ésima UPM para la ENDESA-91 fue:

$$P_i = (b * m_i) / (\Sigma m_i)$$

donde

b : es el número de UPMs en la ENDESA-91,

m_i : es el número de hogares en la *i*-ésima UPM en el Censo de 1981,

Σm_i : es el número de hogares en el estrato de selección según Censo de 1981.

- La combinación de selección de UPMs con probabilidad proporcional al tamaño en la ENDESA-91 seguida con la selección sistemática de un número de ellas, resulta en una muestra final con probabilidad proporcional al tamaño, similar a la muestra original.
- La probabilidad final de la *i*-ésima UPM para la DEMOS-94 esta dada como:

$$\begin{aligned} P_{ii}^* &= s * (b * m_i) / (\Sigma m_i) \\ &= (a * m_i) / (\Sigma m_i) \end{aligned}$$

donde

a : es el número de UPMs en la DEMOS-94,

m_i : es el número de hogares en la *i*-ésima UPM en el Censo de 1981,

Σm_i : es el número de hogares en el estrato de selección según Censo de 1981.

Después de actualizada cada UPM seleccionada se determinó el número final de hogares teniéndose la siguiente fórmula como la probabilidad final de hogar:

$$P_{ii}^* * (d_i / L_i)$$

donde

- d_i : es el número de hogares seleccionados en la i-ésima UPM seleccionada para la DEMOS-94,
- L_i : es el número total de hogares listados en la i-ésima UPM o parte seleccionada para la DEMOS-94.

Una vez establecido el número total de hogares a seleccionar el procedimiento de selección dependió de si el área era urbana o rural. Para cada área urbana listada, la selección fue en forma sistemática con un intervalo de selección de $I_i^* = L_i / d_i$.

Para cada parte rural, la selección final de los hogares se hizo en grupos compactos de ocho hogares contiguos sobre el listado de hogares de acuerdo al siguiente procedimiento:

- se numeran los hogares en forma consecutiva en el listado total del área,
- inmediatamente después de cada múltiplo de ocho (es decir 8, 16, 24, etc) se traza una línea horizontal (con un marcador de color),
- cada grupo estuvo formado por los hogares entre dos líneas horizontales consecutivas, el primer grupo está constituido del primer hogar en el listado hasta el anterior inmediato a la primera línea horizontal, y en el caso de existir cuatro o más hogares después de la última línea horizontal, el último grupo está formado por esos hogares después de la última línea horizontal. Todos estos grupos así formados se denominan compactos, llámese G_i al total de ellos.
- Si se tenía menos de cuatro hogares después de la última línea horizontal, ellos fueron distribuidos uniformemente entre los grupos compactos ya creados en forma sistemática y con inicio al azar.
- se determina el número de grupos compactos a seleccionar, los cuales fueron entrevistados, y fue calculado como

$$g_i = \text{redondeo al entero más cercano de } (d_i/8)$$

- se seleccionan g_i grupos compactos del total G_i en una forma sistemática y con un comienzo al azar.

Finalmente toda estimación será calculada con un estimador de razón del tipo

$$r = (\sum w_j * y_j) / (\sum w_j * x_j)$$

donde la suma es llevada sobre todas las unidades de análisis e w_j es la ponderación asignada a cada unidad de análisis. En general y_j es el valor de la variable bajo consideración e x_j es una variable de conteo.

VII. Ponderación de la muestra seleccionada

Dado que la muestra no fue proporcionalmente repartida entre sus principales dominios de estudio se hizo necesario el ajuste de los respectivos datos a través de sus dominios de estudio. Dado que el marco muestral inicial para la ENDESA-91 fue el material del Censo Poblacional de 1981 y su probabilidades de selección han quedado desactualizadas por el tiempo; se hizo necesario el ajuste respectivo por la estructura de edad de la DEMOS-94 con la correspondiente de la ENDESA-91 en cada dominio de estudio con estimadores de razón. Es decir, la estructura de edad por sexo de la ENDESA-91 se constituye como la variable auxiliar (covariable) para estimaciones de razón de cualquiera otra característica de la DEMOS-94. Dichos ajustes fueron finalmente estandarizados para que el total de entrevistas completas para cada sexo sea igual en términos de casos completos sin ponderar y el número ponderado de casos completos a nivel total del país.

Ponderaciones de la población de 18 años y más por sexo
DEMOS-94. Información Individual

Grupos de Edad	Distrito Nacional		Resto Urbano		Resto Rural	
	Hombres	Mujeres	Hombres	Mujeres	Hombres	Mujeres
18 - 19	1.133220	1.724539	1.270106	1.059638	2.961932	1.740606
20 - 24	1.716590	1.523093	1.536904	1.153578	1.468927	1.109642
25 - 29	1.234693	1.090179	0.749162	0.980769	0.908181	0.959017
30 - 34	1.011012	1.226180	0.635082	0.796570	1.081903	0.746021
35 - 39	1.023699	1.148631	0.758414	0.849092	1.052846	1.024267
40 - 44	0.932511	0.801312	0.610651	0.685813	0.733385	0.608377
45 - 49	1.083673	0.814156	0.452858	0.794016	0.833472	0.789547
50 - 54	0.815787	1.318535	0.506461	1.436118	0.687998	0.824600
55 - 59	1.591878	0.991305	0.798366	0.616393	0.753765	0.948301
60 - 64	1.316917	1.155578	0.694909	0.869501	1.229080	0.697083
65 - 69	1.153207	0.517397	0.578229	0.971411	0.828304	0.710573
70 - 74	0.964774	0.989137	0.580377	0.640215	0.547295	1.338965
75 y más	1.702676	1.472796	0.505422	1.335855	0.711671	0.889751

ANEXO II. CONSTRUCCIÓN DE ESTRATOS SOCIOECONÓMICOS

Este indicador es construido a partir de los bienes duraderos existentes en el hogar. Como los bienes duraderos poseen precios diferentes, algunos pueden ser adquiridos sin incurrir en gastos muy elevados, mientras otros, como por ejemplo el carro, solamente puede ser encontrado en familias con ingresos relativamente muy elevados. Por esto se decidió dar una ponderación diferente a cada uno de estos bienes.

Esta ponderación consiste en atribuir a cada poseedor de un bien una constante equivalente a la diferencia de 100% menos el porcentaje de personas que poseen dicho bien. Por ejemplo, si el 61% de las personas poseen neveras, entonces la nevera tendrá una puntuación de 39.

En nuestro caso:

- 1) Utilizando las frecuencias de las variables a utilizar, verificamos la puntuación de cada bien:

BIENES	PUNTUACIÓN
Radio	33
Equipo de música	76
Nevera	49
Agua de tubería	39
Estufa con horno	64
TV a color	69
Auto privado	86
Planta eléctrica	<u>96</u>
	512

- 2) Sumamos a cada entrevistado el total de bienes puntos, partiendo de los bienes que posea, tomando en cuenta que a mayor puntuación más cantidad de bienes posee y por tanto pertenece a un nivel más alto.
- 3) En una segunda fase, conseguimos 25 grupos categorías. Esto se hace buscando un número que dividido entre 512 de como resultado 25. ($512 / 25 = 20.48$). Es opción del analista la cantidad de grupos a crear.
- 4) Tomando como base la cantidad de puntos que una persona pueda tener dependiendo de la clase a la que pertenezca, reclasificamos los 25 grupos creados en 5, siendo:

	<u>25 grupos</u>	<u>5 subgrupos</u>
Es decir:	0	= 0 Muy bajo
	1 - 6	= 1 Bajo
	7 - 14	= 2 Medio
	15 - 20	= 3 Medio alto
	21 - 25	= 4 Alto

ANEXO III. CUESTIONARIO DE LA ENCUESTA

NOMBRE DEL MUNICIPIO	MUNICIPIO	ESTADO	MUNICIPIO	ESTADO
MUNICIPIO DE...
MUNICIPIO DE...
MUNICIPIO DE...
MUNICIPIO DE...
MUNICIPIO DE...
MUNICIPIO DE...
MUNICIPIO DE...
MUNICIPIO DE...
MUNICIPIO DE...
MUNICIPIO DE...

República Dominicana
Proyecto Apoyo a Iniciativas Democráticas,
(PID)

Instituto de Estudios de Población
y Desarrollo (IEPD) de PROFAMILIA

Pontificia Universidad Católica
Madre y Maestra (PUCMM)

ENCUESTA NACIONAL DE CULTURA POLÍTICA Y DEMOCRACIA
(DEMOS-94)

Enero-Febrero, 1994

Número : _____

Cuestionario de Hogar e Individual	
NUMERO DEL ÁREA.....	<input type="text"/>
NUMERO DE SELECCIÓN DEL HOGAR.....	<input type="text"/>
PROVINCIA _____	<input type="text"/>
MUNICIPIO O DISTRITO MUNICIPAL _____	<input type="text"/>
ZONA (DOMINIO DE ESTUDIO) 0. Distrito Nac. 1. Resto Urbano 2. Resto Rural	<input type="text"/>
TIPO DE LOCALIDAD.....	<input type="text"/>
NOMBRE DEL LUGAR _____	<input type="text"/>
CALLE _____ No. _____	<input type="text"/>

VISITAS DEL ENTREVISTADOR				
	1	2	3	VISITA FINAL
FECHA	<input type="text"/>	<input type="text"/>	<input type="text"/>	DÍA <input type="text"/>
				MES <input type="text"/>
				AÑO <input type="text"/>
NOMBRE DEL ENTREVISTADOR	<input type="text"/>	<input type="text"/>	<input type="text"/>	NOMBRE <input type="text"/>
RESULTADO	<input type="text"/>	<input type="text"/>	<input type="text"/>	RESULTADO <input type="text"/>
PRÓXIMA VISITA: FECHA HORA	<input type="text"/>	<input type="text"/>	<input type="text"/>	NUMERO TOTAL DE VISITAS <input type="text"/>
CÓDIGO DE RESULTADO				TOTAL EN EL HOGAR <input type="text"/>
01 ENTREVISTA REALIZADA				# LÍNEA PERSONA
02 RECHAZADA DURANTE LA ENTREVISTA				CONTESTO
03 RECHAZO TOTAL				HOJA DE
04 APLAZADA				HOGAR <input type="text"/>
05 INFORMANTE INCAPAZ				
06 NINGÚN ADULTO / AUSENTES				
07 DESOCUPADA				
08 NO ES CASA DE FAMILIA				
09 VIVIENDA NO ENCONTRADA / DESTRUIDA				
10 OTRA _____ (ESPECIFIQUE)				

NOMBRE FECHA	CRITICADO EN EL CAMPO POR: _____	CRITICADO EN LA OFICINA POR: _____	DIGITADO POR: _____	DIGITADO POR: <input type="text"/>
-----------------	----------------------------------	------------------------------------	---------------------	------------------------------------

Nos gustaría tener alguna información sobre las personas que generalmente viven en su casa.

NO.DE LINEA	RESIDENTES HABITUALES	RELACION CON EL JEFE DEL HOGAR *	EDUCACION **	SEXO		NACIONALIDAD	EDAD	ELEGIBLES
				¿Es (NOMBRE) masculino o femenino?				
(1)	(2)	(3)	(4)	(5)		(6)	(7)	
			NIVEL	M	F		EN AÑOS	
01	Por favor, dígame los nombres de las personas que habitualmente viven en su hogar, comenzando por el jefe del hogar (NO PREGUNTAR APELLIDOS)	¿Cuál es la relación de (NOMBRE) con el jefe del hogar?						
		JEFE DEL HOGAR	0 1	1	2	1 2 3 4		01
02				1	2	1 2 3 4		02
03				1	2	1 2 3 4		03
04				1	2	1 2 3 4		04
05				1	2	1 2 3 4		05
06				1	2	1 2 3 4		06
07				1	2	1 2 3 4		07
08				1	2	1 2 3 4		08

Sólo para estar seguro que tengo una lista completa:

- 1) ¿Hay otras personas como niños o bebés que tal vez no hemos listado?
- 2) ¿Hay otras personas que no son familiares, como empleados domésticos o amigos que viven habitualmente aquí?
- 3) ¿Hay alguna otra persona que vive aquí y no se encuentra ahora, ya sea porque está de vacaciones en algún lugar, está trabajando en el interior, etc.?

* CODIGO DE PARENTESCO CON EL JEFE DE HOGAR

01= JEFE DEL HOGAR	04= YERNO/NUERA	07= SUEGRO(A)	10= HIJO(A) ADOPTIVO O DE CRIANZA
02= ESPOSA(O)/COMPAÑERA(O)	05= NIETO(A)	08= HERMANO(A)	11= TRABAJADOR(A) DOMESTICO(A)
03= HIJO(A)	06= PADRE/MADRE	09= OTRO PARIENTE	12= NO HAY PARENTESCO
			98= NO SABE

** CODIGOS EDUCACION

0 NO FUE A LA ESCUELA	5 Universidad Incompleta
1 Primaria de 1 - 5	6 Universidad Completa
2 Primaria de 6 - 8	7 Post-Grado
3 Secundaria Incompleta	8 No sabe
4 Bachiller	

*** NACIONALIDAD

1 Dominicano
2 Domínico-Haitiano
3 Haitiano
4 Otros extranjeros

SELECCION DEL ENTREVISTADO

1) SEXO DEL ENTREVISTADO :

HOMBRE	<input type="text" value="1"/>	MUJER	<input type="text" value="2"/>	NO HAY ELEGIBLE	<input type="text" value="3"/>
--------	--------------------------------	-------	--------------------------------	-----------------	--------------------------------

2) Cuente, en el cuestionario de hogar, los HOMBRES o MUJERES elegibles y encierre en círculo el número TOTAL correspondiente:

TOTAL DE ELEGIBLES: 1 2 3 4 5 6 7 8 9 10

3) Encierre en un círculo el último dígito del número de este cuestionario (VER NUMERO EN PORTADA)

ULTIMO DIGITO EN EL No. DEL CUESTIONARIO: 0 1 2 3 4 5 6 7 8 9

Número de personas elegibles en el hogar

1 2 3 4 5 6 7 8 9

NUMERO DE LINEA DEL ELEGIBLE <input style="width: 20px; height: 15px;" type="text"/> <input style="width: 20px; height: 15px;" type="text"/>

Ultimo dígito
cuest. de
hogar

0	1	1	1	1	1	1	1	1	1
1	1	2	2	2	2	2	2	2	2
2	1	1	3	3	3	3	3	3	3
3	1	2	1	4	4	4	4	4	4
4	1	1	2	1	5	5	5	5	5
5	1	2	3	2	1	6	6	6	6
6	1	1	1	3	2	1	7	7	7
7	1	2	2	4	3	2	1	8	8
8	1	1	3	1	4	3	2	1	9
9	1	2	1	2	5	4	3	2	1

DESPUES DE HABER REALIZADO LA SELECCION:
 ESCRIBA EN LOS SIGUIENTES CUADROS LA EDAD DE LOS ELEGIBLES LISTADAS EN EL CUESTIONARIO DE HOGAR, EN ORDEN DE MAYOR A MENOR.

EDAD MAYOR	<input style="width: 20px; height: 15px;" type="text"/>	<input style="width: 20px; height: 15px;" type="text"/>	<input style="width: 20px; height: 15px;" type="text"/>	<input style="width: 20px; height: 15px;" type="text"/>	<input style="width: 20px; height: 15px;" type="text"/>	<input style="width: 20px; height: 15px;" type="text"/>	<input style="width: 20px; height: 15px;" type="text"/>	<input style="width: 20px; height: 15px;" type="text"/>	EDAD MENOR
	1	2	3	4	5	6	7	8	9

LUEGO, ENCIERRE EN UN CIRCULO LA EDAD DEL ELEGIDO.

NO.	PREGUNTAS Y FILTROS	CATEGORÍAS Y CÓDIGOS	A
000	Hora de inicio de la entrevista: (OBSERVAR)	HORAS : <input type="text"/> MINUTOS : <input type="text"/>	
001	Sexo (OBSERVAR)	Femenino 1 Masculino 2	
002	¿Cuántos años cumplidos tiene usted?	EDAD EN AÑOS CUMPLIDOS... <input type="text"/>	
003	Es usted:? (LEER ALTERNATIVAS)	Unida (o) 1 Casada (o) 2 Separada (o) 3 Divorciada (o) 4 Viuda (o) 5 Nunca unida (o)/ casada(o) 6	
004	¿De qué color es usted? (ESCRIBIR TEXTUALMENTE)	<hr/> <hr/>	<input type="text"/>
005	ENTREVISTADOR: ANOTAR EL COLOR DEL ENTREVISTADO SIGUIENDO LAS INSTRUCCIONES DE IDENTIFICACIÓN.	Blanco 1 Indio Claro 2 Indio Medio 3 Indio Oscuro 4 Negro 5 Otro 6 (ESPECIFICAR)	
006	¿A cuál religión pertenece usted? (SI DICE EVANGÉLICO, ESPECIFICAR NOMBRE RELIGIÓN)	Sin religión..... 01 Católica..... 02 Otra..... <input type="text"/> (ESPECIFIQUE)	
007	¿Cuál fue el último curso que usted aprobó en la escuela, colegio o universidad?	No fue a la escuela 0 Primaria de 1 a 5 1 Primaria de 6 a 8 2 Secundaria incompleta 3 Bachiller 4 Universidad incompleta 5 Universidad completa 6 Post-grado 7	
008	¿Cuáles diría usted que son las principales características de los dominicanos? (ANOTAR EN EL ORDEN INDICADO)	<hr/> <hr/>	<input type="text"/>
Vamos a conversar ahora sobre el trabajo y su situación económica, también sobre el futuro.			
009	Durante los últimos siete días, ¿tuvo trabajo o empleo, ya sea por paga o ganancia, o sin paga ? (SONDEAR)	Tuvo trabajo 1 No tuvo trabajo 2	→011

NO.	PREGUNTAS Y FILTROS	CATEGORÍAS Y CÓDIGOS	A												
010	¿Cuál fue la actividad a la que usted dedicó mayor tiempo la semana pasada? SONDEAR (SI ESTA DE VACACIONES PERO TRABAJA, SEGUIR CON PREG.11)	Buscar trabajo 1 Estudiar 2 Oficios del hogar 3 Rentista 4 Jubilado o pensionado 5 Inválido o recluso 6 Otro 7 (ESPECIFIQUE)	} } } } → 013 } } }												
011	¿Cuál fue la principal ocupación u oficio que usted desempeñó (la semana pasada)? (DESCRIBIR CON PRECISIÓN Y DETALLE) SONDEAR.	_____ _____	<table border="1" style="width: 40px; height: 20px;"> <tr> <td></td> <td></td> </tr> </table>												
012	En ese trabajo usted se desempeña como: (LEER OPCIONES) SONDEAR.	Trabajador asalariado: Zona Franca.....1 Otra empresa o institución privada.....2 Sector público.....3 Patrón o empleador (de 1 a 3 empleados).....4 Patrón o empleador (4 o más empleados).....5 Trabajador por cuenta propia...6 Trabajador fliar no remunerado..7 Otro.....8 (ESPECIFIQUE)													
013	¿Podría usted decirnos cuánto ganó o recibió el mes pasado por concepto de trabajo, o cualquier otra fuente de ingreso? (SONDEAR DIFERENTES FUENTES DE INGRESOS). (EXCLUYE DOBLE SUELDO, REGALÍAS Y OTROS BENEFICIOS DE FIN DE AÑO).	Ingreso mensual por trabajo....RD\$ <table border="1" style="display: inline-table; width: 60px; height: 20px;"><tr><td></td><td></td><td></td><td></td><td></td><td></td></tr></table> Otros ingresos..RD\$ <table border="1" style="display: inline-table; width: 60px; height: 20px;"><tr><td></td><td></td><td></td><td></td><td></td><td></td></tr></table> (ESPECIFIQUE) _____ No recibe ingreso.....00													
014	¿A cuál clase social pertenece usted? A la clase... (LEER ALTERNATIVAS DE 1 A 5)	Alta.....1 Media alta.....2 Media.....3 Pobre.....4 Muy pobre.....5 Otra.....6 (ESPECIFIQUE) _____ No sabe.....8													

SI ES LA TRABAJADORA DOMÉSTICA PASE A ———> 016

015	Ahora le voy a mencionar algunos artículos del hogar para que me diga si aquí en su casa hay cada uno de ellos? ¿Hay...? (PREGUNTAR POR TODOS LOS BIENES DE LA LISTA).		SI	NO	NO
					RESP.
		a. Radio.....	1	2	8
		b. Aparato de música...	1	2	8
		c. Nevera.....	1	2	8
		d. Agua de tubería....	1	2	8
		e. Estufa sin horno....	1	2	8
		f. Estufa con horno....	1	2	8
		g. TV blanco y negro...	1	2	8
		h. TV en colores.....	1	2	8
		i. Lavadora eléctrica..	1	2	8
		j. Auto privado.....	1	2	8
		k. Motor privado.....	1	2	8
l. Planta eléctrica....	1	2	8		
m. Cisterna.....	1	2	8		

016	¿Cuál diría usted que son los dos problemas más graves que tenemos hoy en el país? (ANOTAR EN EL ORDEN INDICADO) 1. _____ 2. _____			
-----	---	--	--	--

017	¿Usted diría que su situación económica personal es muy buena, buena, mala o muy mala?	Muy buena. 1 Buena. 2 Regular 3 Mala 4 Muy mala 5 Rehúsa 9
-----	--	---

018	¿En los últimos cinco años su situación de trabajo ha mejorado, sigue igual o ha empeorado?	Mejoró 1 Sigue igual. 2 Empeoró. 3 No aplica. 7 No sabe. 8 Rehúsa 9
-----	---	--

019	¿Cuando usted está en su casa o sale (por las calles) se siente más seguro, igual o menos seguro que hace cinco (5) años?	Más seguro 1 Igual. 2 Menos seguro 3 No aplica. 7 No sabe. 8 Rehúsa 9
-----	---	--

020	¿Qué usted piensa que es lo mejor (la mejor cosa) que le puede pasar en el futuro?	_____ _____	<table border="1"> <tr> <td></td> <td></td> </tr> </table>		

021	¿Qué usted piensa que es lo peor (la peor cosa) que le puede pasar en el futuro?	_____ _____	<table border="1"> <tr> <td></td> <td></td> </tr> </table>		

NO.	PREGUNTAS Y FILTROS	CATEGORÍAS Y CÓDIGOS	A
022	Hay varias formas de buscar soluciones a los problemas. Nos gustaría conocer su opinión acerca de las siguientes ideas:		
022.a	¿Qué es mejor para progresar en la vida: tener buena suerte o ser inteligente?	Tener buena suerte.....1 Ser inteligente.....2 DEPENDENDE.....3 No sabe.....8 Rehúsa.....9	
022.b	¿Para progresar en la vida es mejor buscar oportunidades de superación aquí o irse del país?	Buscar aquí.....1 Irse del país.....2 DEPENDENDE.....3 No sabe.....8 Rehúsa.....9	
022.c	¿Está usted de acuerdo o en desacuerdo con que: Es difícil cambiar el país porque existe una gran descomposición moral y social?	De acuerdo.....1 Desacuerdo.....2 DEPENDENDE.....3 No sabe.....8 Rehúsa.....9	
022.d	¿Está usted de acuerdo o en desacuerdo con que: En las condiciones en que está el país, cada quien debe salir adelante como pueda?	De acuerdo.....1 Desacuerdo.....2 DEPENDENDE.....3 No sabe.....8 Rehúsa.....9	
022.e	¿Está usted de acuerdo o en desacuerdo con que: Por más que se quieran cambiar las cosas todo permanecerá igual?	De acuerdo.....1 Desacuerdo.....2 DEPENDENDE.....3 No sabe.....8 Rehúsa.....9	
022.f	¿Está usted de acuerdo o en desacuerdo con que: Los problemas del país sólo se resuelven si Dios mete su mano?	De acuerdo.....1 Desacuerdo.....2 DEPENDENDE.....3 No sabe.....8 Rehúsa.....9	
022.g	¿Está usted de acuerdo o en desacuerdo con que: Los problemas del país se resuelven con una revolución?	De acuerdo.....1 Desacuerdo.....2 DEPENDENDE.....3 No sabe.....8 Rehúsa.....9	
023	¿Usted diría que la manera en que la democracia está funcionando en el país es: (LEER ALTERNATIVAS)	Muy buena. 1 Buena. 2 REGULAR (NO LEER). 3 Mala 4 Muy mala 5	
024	¿Usted diría que la manera como está funcionando la democracia en el país lo beneficia a usted mucho, poco, lo perjudica o le es indiferente?	Lo beneficia mucho 1 Lo beneficia poco. 2 Lo perjudica 3 Le es indiferente. 4 No sabe. 8 Rehúsa 9	
025	Para usted, ¿qué es la democracia? (SONDEAR: ¿cómo así?, ¿qué usted quiere decir con eso?, ¿en qué sentido?)	_____ _____ _____	<input type="checkbox"/>
026	En su opinión, ¿cuál es la cosa más importante que debe haber en el país para que haya una verdadera democracia?	_____ _____ _____	<input type="checkbox"/>

NO.	PREGUNTAS Y FILTROS	CATEGORÍAS Y CÓDIGOS	A
027	¿Cuáles beneficios considera usted que puede dar a la gente una verdadera democracia? SONDEAR: (¿Cómo así?, ¿en qué sentido?)	<hr/> <hr/>	<input type="checkbox"/> <input type="checkbox"/>
028 ¿Cuáles de las siguientes cosas considera usted que existen o no existen en la democracia dominicana?			
028.a	¿Considera usted que existe o no existe en la democracia dominicana: El derecho a escoger el gobierno a través de elecciones?	SÍ existe.....1 No existe.....2 DEPENDE.....3 No sabe.....8 Rehúsa.....9	
028.b	¿Considera usted que existe o no existe en la democracia dominicana: La libertad para organizar partidos, asociaciones en el barrio y otras organizaciones?	SÍ existe.....1 No existe.....2 DEPENDE.....3 No sabe.....8 Rehúsa.....9	
028.c	¿Considera usted que existe o no existe en la democracia dominicana: La libertad para organizar sindicatos?	SÍ existe.....1 No existe.....2 DEPENDE.....3 No sabe.....8 Rehúsa.....9	
028.d	¿Considera usted que existe o no existe en la democracia dominicana: La igualdad de oportunidad para las mujeres y los hombres en todo?	SÍ existe.....1 No existe.....2 DEPENDE.....3 No sabe.....8 Rehúsa.....9	
028.e	¿Considera usted que existe o no existe en la democracia dominicana: La garantía de que los abusos de poder son frenados y castigados?	SÍ existe.....1 No existe.....2 DEPENDE.....3 No sabe.....8 Rehúsa.....9	
028.f	¿Considera usted que existe o no existe en la democracia dominicana: La libertad de decir sin temor a represión lo que uno piensa?	SÍ existe.....1 No existe.....2 DEPENDE.....3 No sabe.....8 Rehúsa.....9	
028.g	¿Considera usted que existe o no existe en la democracia dominicana: Igualdad de ricos y pobres ante la ley?	SÍ existe.....1 No existe.....2 DEPENDE.....3 No sabe.....8 Rehúsa.....9	
028.h	¿Considera usted que existe o no existe en la democracia dominicana: Demasiado poder de la Presidencia de la República?	SÍ existe.....1 No existe.....2 DEPENDE.....3 No sabe.....8 Rehúsa.....9	
028.i	¿Considera usted que existe o no existe en la democracia dominicana: Igualdad de oportunidades, sin importar que la persona sea blanca o negra?	SÍ existe.....1 No existe.....2 DEPENDE.....3 No sabe.....8 Rehúsa.....9	
028.j	¿Considera usted que existe o no existe en la democracia dominicana: Respeto a las opiniones y actividades de los que no están de acuerdo con la mayoría?	SÍ existe.....1 No existe.....2 DEPENDE.....3 No sabe.....8 Rehúsa.....9	
028.k	¿Considera usted que existe o no existe en la democracia dominicana: Igualdad de oportunidades sin importar la religión o ideología de la persona?	SÍ existe.....1 No existe.....2 DEPENDE.....3 No sabe.....8 Rehúsa.....9	

NO.	PREGUNTAS Y FILTROS	CATEGORÍAS Y CÓDIGOS	A
029 ¿Cree usted que en el país las siguientes cosas suceden siempre, casi siempre, casi nunca o nunca?			
029.a	Un buen enllave en un alto cargo vale más que la ley. ¿Usted cree que eso sucede en el país:	Siempre..... 1 Casi siempre..... 2 Casi nunca ó..... 3 Nunca..... 4 A VECES (NO LEER)..... 5 No sabe..... 8 Rehúsa..... 9	
029.b	La ley sólo se aplica al que está abajo y no tiene enllave ¿Usted cree que eso sucede en el país:	Siempre. 1 Casi siempre 2 Casi nunca ó 3 Nunca. 4 A VECES (NO LEER). 5 No sabe. 8 Rehúsa 9	
029.c	Los funcionarios gubernamentales se preocupan por las necesidades de la gente como uno. ¿Usted cree que eso sucede en el país:	Siempre. 1 Casi siempre 2 Casi nunca ó 3 Nunca. 4 A VECES (NO LEER). 5 No sabe. 8 Rehúsa 9	
029.d	Los políticos cuando suben se aprovechan de sus cargos en beneficio propio. ¿Usted cree que eso sucede en el país:	Siempre. 1 Casi siempre 2 Casi nunca ó 3 Nunca. 4 A VECES (NO LEER). 5 No sabe. 8 Rehúsa 9	
029.e	La mayoría de los dominicanos tienen la forma de influir en lo que los gobernantes hacen o deciden. ¿Usted cree que eso sucede en el país:	Siempre. 1 Casi siempre 2 Casi nunca ó 3 Nunca. 4 A VECES (NO LEER). 5 No sabe. 8 Rehúsa 9	
030	Según su opinión ¿la corrupción en los gobiernos y la política dominicana es un problema muy grave, grave, poco grave o no existe?	Muy grave.....1 Grave.....2 Poco grave 3 No existe..... 4	→032
031	Según su opinión ¿la corrupción en los gobiernos y la política del país es algo que...? (LEER LAS OPCIONES Y ESCOGER UNA ALTERNATIVA)	Hay que combatir y eliminar.....1 Solo se puede disminuir un poco..2 No se va a cambiar nunca 3	
032 Para cada una de las siguientes ideas, me gustaría saber si usted está de acuerdo o en desacuerdo.			
032.a	¿Usted está de acuerdo o en desacuerdo con que: Cuando alguien llega a un puesto importante debe ayudar a los que lo apoyaron.	De acuerdo. 1 Desacuerdo. 2 DEPENDE. 3 No sabe. 8 Rehúsa 9	
032.b	¿Usted está de acuerdo o en desacuerdo con que: El que esta arriba y no se aprovecha de la situación es un tonto.	De acuerdo. 1 Desacuerdo. 2 DEPENDE 3 No sabe. 8 Rehúsa 9	
032.c	¿Usted está de acuerdo o en desacuerdo con que: Un líder fuerte haría más por el país que todas las leyes y las instituciones juntas.	De acuerdo. 1 Desacuerdo. 2 DEPENDE 3 No sabe. 8 Rehúsa 9	

NO.	PREGUNTAS Y FILTROS	CATEGORÍAS Y CÓDIGOS	A
032.d	¿Usted está de acuerdo o en desacuerdo con que: La mayoría de los candidatos prometen mucho y hacen poco.	De acuerdo.1 Desacuerdo.2 DEPENDE3 No sabe.8 Rehúsa9	
032.e	¿Usted está de acuerdo o en desacuerdo con que: Lo que se necesita es una nueva generación de dirigentes con ideas modernas, eficientes y no personalistas.	De acuerdo.1 Desacuerdo.2 DEPENDE3 No sabe.8 Rehúsa9	
033	¿Cuál considera usted que es la razón principal por la cual en el país existen tantas personas muy pobres?	_____	<input type="checkbox"/>
034	¿En general, usted qué prefiere?: (SOLO LEER LAS OPCIONES 1 Y 2)	Democracia aunque haya a veces desorden.....1 o, más orden aunque haya menos democracia?.....2 OTRA POSICIÓN (NO LEER).....3 (ESPECIFIQUE) _____ No sabe.....8 Rehúsa.....9	
035	¿En general, usted qué prefiere?: (SOLO LEER LAS OPCIONES 1 Y 2)	Una mejor distribución de la riqueza aunque haya menos libertad1 o, más libertad aunque la distribución de la riqueza quede igual?.....2 OTRA POSICIÓN (NO LEER).....3 (ESPECIFIQUE) _____ No sabe.....8 Rehúsa.....9	
036	Y sobre la participación del gobierno en la economía del país que usted prefiere?: (SOLO LEER OPCIONES 1, 2 Y 3).	Que no se meta.....1 Que apoye y regule, pero que no participe.....2 o que participe activamente en la economía?.....3 OTRA POSICIÓN (NO LEER).....4 (ESPECIFIQUE) _____ No sabe.....8 Rehúsa.....9	
037	Para cada una de las frases que voy a citar me gustaría que me dijera si está de acuerdo o en en desacuerdo.		
037.a	¿Usted está de acuerdo o en desacuerdo con que: Si uno quiere conseguir algo en política, es mejor trabajar para el partido que esté arriba.	De acuerdo1 En desacuerdo.2 No sabe.8 Rehúsa9	

NO.	PREGUNTAS Y FILTROS	CATEGORIAS Y CODIGOS	A
037.b	¿Usted está de acuerdo o en desacuerdo con que: Un buen presidente debe ser como un padre a quien hay que acudir para que resuelva los problemas.	De acuerdo 1 En desacuerdo. 2 No sabe. 8 Rehúsa 9	
037.c	¿Usted está de acuerdo o en desacuerdo con que: En lugar de repartir viviendas los gobiernos deben ofrecer facilidades para que la gente construya su casa.	De acuerdo 1 En desacuerdo. 2 No sabe. 8 Rehúsa 9	
037.d	¿Usted está de acuerdo o en desacuerdo con que: Cuando los gobiernos hacen algo casi siempre queda mal y se gasta más dinero del necesario.	De acuerdo 1 En desacuerdo. 2 No sabe. 8 Rehúsa 9	
LAS PREGUNTAS SIGUIENTES SE REFIEREN A TEMAS SOBRE PARTICIPACIÓN POLÍTICA.			
038	Nos gustaría saber si, en su caso, acostumbra a realizar las siguientes actividades y con qué frecuencia lo hace.		
038.a	Usted con frecuencia, a veces o nunca: Lee, oye o ve noticias sobre política.	Con frecuencia 1 A veces 2 Nunca 3 Rehúsa 9	
038.b	Usted con frecuencia, a veces o nunca: Conversa con otras personas sobre temas de política.	Con frecuencia 1 A veces 2 Nunca 3 Rehúsa 9	
038.c	Usted con frecuencia, a veces o nunca: Trata de convencer a otras personas para que voten por los candidatos de su preferencia.	Con frecuencia 1 A veces 2 Nunca 3 Rehúsa 9	
038.d	Usted con frecuencia, a veces o nunca: Participa en reuniones para resolver problemas de su barrio, ciudad, o comunidad.	Con frecuencia 1 A veces 2 Nunca 3 Rehúsa 9	
038.e	Usted con frecuencia, a veces o nunca: Asiste a reuniones de partidos políticos.	Con frecuencia 1 A veces 2 Nunca 3 Rehúsa 9	
038.g	Usted con frecuencia, a veces o nunca: Participa en manifestaciones de protesta, reivindicativas, o de otro tipo.	Con frecuencia 1 A veces 2 Nunca 3 Rehúsa 9	
038.h	Usted con frecuencia, a veces o nunca: Participa en huelgas o paros.	Con frecuencia 1 A veces 2 Nunca 3 Rehúsa 9	

NO.	PREGUNTAS Y FILTROS	CATEGORÍAS Y CÓDIGOS	A																																													
039	Le voy a mencionar varios tipos de organizaciones para que me diga si usted participa o no en ellas:	<table border="0"> <tr> <td></td> <td style="text-align: right;">SI</td> <td style="text-align: right;">NO</td> </tr> <tr> <td>a. Barrial o comunitaria...</td> <td style="text-align: right;">1</td> <td style="text-align: right;">2</td> </tr> <tr> <td>b. Asociación de padres....</td> <td style="text-align: right;">1</td> <td style="text-align: right;">2</td> </tr> <tr> <td>c. Campesina.....</td> <td style="text-align: right;">1</td> <td style="text-align: right;">2</td> </tr> <tr> <td>d. Sindical.....</td> <td style="text-align: right;">1</td> <td style="text-align: right;">2</td> </tr> <tr> <td>e. Eclesial católica.....</td> <td style="text-align: right;">1</td> <td style="text-align: right;">2</td> </tr> <tr> <td>f. Evangélica</td> <td style="text-align: right;">1</td> <td style="text-align: right;">2</td> </tr> <tr> <td>g. De mujeres.....</td> <td style="text-align: right;">1</td> <td style="text-align: right;">2</td> </tr> <tr> <td>h. De profesionales.....</td> <td style="text-align: right;">1</td> <td style="text-align: right;">2</td> </tr> <tr> <td>i. Deportiva y cultural....</td> <td style="text-align: right;">1</td> <td style="text-align: right;">2</td> </tr> <tr> <td>j. Sólo cultural.....</td> <td style="text-align: right;">1</td> <td style="text-align: right;">2</td> </tr> <tr> <td>k. Caritativa.....</td> <td style="text-align: right;">1</td> <td style="text-align: right;">2</td> </tr> <tr> <td>l. Otra.....</td> <td style="text-align: right;">1</td> <td style="text-align: right;">2</td> </tr> <tr> <td colspan="3" style="text-align: center;">(ESPECIFIQUE)</td> </tr> <tr> <td colspan="3" style="text-align: center;">_____</td> </tr> </table>		SI	NO	a. Barrial o comunitaria...	1	2	b. Asociación de padres....	1	2	c. Campesina.....	1	2	d. Sindical.....	1	2	e. Eclesial católica.....	1	2	f. Evangélica	1	2	g. De mujeres.....	1	2	h. De profesionales.....	1	2	i. Deportiva y cultural....	1	2	j. Sólo cultural.....	1	2	k. Caritativa.....	1	2	l. Otra.....	1	2	(ESPECIFIQUE)			_____			A
	SI	NO																																														
a. Barrial o comunitaria...	1	2																																														
b. Asociación de padres....	1	2																																														
c. Campesina.....	1	2																																														
d. Sindical.....	1	2																																														
e. Eclesial católica.....	1	2																																														
f. Evangélica	1	2																																														
g. De mujeres.....	1	2																																														
h. De profesionales.....	1	2																																														
i. Deportiva y cultural....	1	2																																														
j. Sólo cultural.....	1	2																																														
k. Caritativa.....	1	2																																														
l. Otra.....	1	2																																														
(ESPECIFIQUE)																																																

	¿Participa usted en una organización...																																															
	(LEER ANTES DE CADA CATEGORÍA)																																															
	SI REHÚSA ESCRIBIR CÓDIGO 9 EN LOS CASOS NECESARIOS.																																															
040	Le voy a mencionar actividades que algunas personas hacen para protestar, reclamar sus derechos o expresar sus ideas. Dígame por favor si usted está de acuerdo o en desacuerdo con que se hagan.		A																																													
040.a	¿Usted está de acuerdo o en desacuerdo con que: Se firmen documentos de reclamos, pidiendo algo, o a favor o en contra de algo.	<table border="0"> <tr> <td>Si</td> <td style="text-align: right;">1</td> </tr> <tr> <td>No</td> <td style="text-align: right;">2</td> </tr> <tr> <td>A VECES O DEPENDE</td> <td style="text-align: right;">3</td> </tr> </table>	Si	1	No	2	A VECES O DEPENDE	3	A																																							
Si	1																																															
No	2																																															
A VECES O DEPENDE	3																																															
040.b	¿Usted está de acuerdo o en desacuerdo con que: Se participe en manifestaciones autorizadas, es decir, legales.	<table border="0"> <tr> <td>Si</td> <td style="text-align: right;">1</td> </tr> <tr> <td>No</td> <td style="text-align: right;">2</td> </tr> <tr> <td>A VECES O DEPENDE</td> <td style="text-align: right;">3</td> </tr> </table>	Si	1	No	2	A VECES O DEPENDE	3	A																																							
Si	1																																															
No	2																																															
A VECES O DEPENDE	3																																															
040.c	¿Usted está de acuerdo o en desacuerdo con que: Se realicen paros barriales o comunales.	<table border="0"> <tr> <td>Si</td> <td style="text-align: right;">1</td> </tr> <tr> <td>No</td> <td style="text-align: right;">2</td> </tr> <tr> <td>A VECES O DEPENDE</td> <td style="text-align: right;">3</td> </tr> </table>	Si	1	No	2	A VECES O DEPENDE	3	A																																							
Si	1																																															
No	2																																															
A VECES O DEPENDE	3																																															
040.d	¿Usted está de acuerdo o en desacuerdo con que: Se convoquen y realicen huelgas o paros nacionales.	<table border="0"> <tr> <td>Si</td> <td style="text-align: right;">1</td> </tr> <tr> <td>No</td> <td style="text-align: right;">2</td> </tr> <tr> <td>A VECES O DEPENDE</td> <td style="text-align: right;">3</td> </tr> </table>	Si	1	No	2	A VECES O DEPENDE	3	A																																							
Si	1																																															
No	2																																															
A VECES O DEPENDE	3																																															
040.e	¿Usted está de acuerdo o en desacuerdo con que: Se ocupen tierras.	<table border="0"> <tr> <td>Si</td> <td style="text-align: right;">1</td> </tr> <tr> <td>No</td> <td style="text-align: right;">2</td> </tr> <tr> <td>A VECES O DEPENDE</td> <td style="text-align: right;">3</td> </tr> </table>	Si	1	No	2	A VECES O DEPENDE	3	A																																							
Si	1																																															
No	2																																															
A VECES O DEPENDE	3																																															
040.f	¿Usted está de acuerdo o en desacuerdo con que: Se ocupen iglesias, oficinas, u otros lugares públicos.	<table border="0"> <tr> <td>Si</td> <td style="text-align: right;">1</td> </tr> <tr> <td>No</td> <td style="text-align: right;">2</td> </tr> <tr> <td>A VECES O DEPENDE</td> <td style="text-align: right;">3</td> </tr> </table>	Si	1	No	2	A VECES O DEPENDE	3	A																																							
Si	1																																															
No	2																																															
A VECES O DEPENDE	3																																															
041	¿Tiene usted mucho, poco o ningún interés por los temas políticos?	<table border="0"> <tr> <td>Mucho</td> <td style="text-align: right;">1</td> </tr> <tr> <td>Poco</td> <td style="text-align: right;">2</td> </tr> <tr> <td>Ningún.</td> <td style="text-align: right;">3</td> </tr> <tr> <td>No sabe</td> <td style="text-align: right;">4</td> </tr> <tr> <td>Rehúsa.</td> <td style="text-align: right;">5</td> </tr> </table>	Mucho	1	Poco	2	Ningún.	3	No sabe	4	Rehúsa.	5	A																																			
Mucho	1																																															
Poco	2																																															
Ningún.	3																																															
No sabe	4																																															
Rehúsa.	5																																															
042	A su juicio, ¿cuál es la razón principal por la cual la gente participa en política? (SONDEAR SI ES NECESARIO. Cómo así?, Por qué...)		A																																													
	_____		<table border="1"> <tr> <td style="width: 20px; height: 20px;"></td> <td style="width: 20px; height: 20px;"></td> </tr> </table>																																													

NO.	PREGUNTAS Y FILTROS	CATEGORÍAS Y CÓDIGOS	A
053	De los siguientes factores, ¿cuál es el que influye más negativamente en el funcionamiento de la justicia dominicana? (LEER ALTERNATIVAS)	La política.....01 El gobierno.....02 La manera de seleccionar los jueces por el Congreso.....03 La corrupción.....04 El narcotráfico ó05 Cuál otro cree usted..... (ESPECIFICAR)	<input type="text"/> <input type="text"/>
054	Dígame, por favor, si las siguientes cosas afectan mucho, poco o nada a la justicia en el país.		
054.a	¿Afecta mucho, poco o nada a la justicia en el país la venta de sentencias?	Mucho.....1 Poco.....2 Nada.....3 No sabe.....8 Rehúsa.....9	
055.b	¿Afecta mucho, poco o nada a la justicia en el país la desobediencia a las decisiones de los jueces?	Mucho.....1 Poco.....2 Nada.....3 No sabe.....8 Rehúsa.....9	
055.c	¿Afecta mucho, poco o nada a la justicia en el país la lentitud y complicación en los juicios?	Mucho.....1 Poco.....2 Nada.....3 No sabe.....8 Rehúsa.....9	
055.d	¿Afecta mucho, poco o nada a la justicia en el país las persecuciones judiciales por razones políticas?	Mucho.....1 Poco.....2 Nada.....3 No sabe.....8 Rehúsa.....9	
055	Le voy a citar varias propuestas de reformas y nos gustaría que usted nos indicara si está de acuerdo o en desacuerdo con esos cambios.		
055.a	Está de acuerdo o en desacuerdo con: Modificar totalmente la justicia dominicana	De acuerdo.....1 Desacuerdo.....2 DEPENDE.....3 No sabe.....8 Rehúsa.....9	
055.b	Está de acuerdo o en desacuerdo con: Disminuir el poder de la Presidencia de la República.	De acuerdo.....1 Desacuerdo.....2 DEPENDE.....3 No sabe.....8 Rehúsa.....9	
055.c	Está de acuerdo o en desacuerdo con: Que las elecciones presidenciales se celebren en fechas diferentes de las de Senadores, Diputados, Síndicos y Regidores	De acuerdo.....1 Desacuerdo.....2 DEPENDE.....3 No sabe.....8 Rehúsa.....9	
055.d	Está de acuerdo o en desacuerdo con: Fortalecer el poder de los Síndicos y Regidores y darles más funciones.	De acuerdo.....1 Desacuerdo.....2 DEPENDE.....3 No sabe.....8 Rehúsa.....9	
055.e	Está de acuerdo o en desacuerdo con: Crear nuevos mecanismos (medios, vías) para que la gente participe en las decisiones que la afectan.	De acuerdo.....1 Desacuerdo.....2 DEPENDE.....3 No sabe.....8 Rehúsa.....9	

NO.	PREGUNTAS Y FILTROS	CATEGORÍAS Y CÓDIGOS	A
056	¿Estaría usted de acuerdo o en desacuerdo con: diferentes sectores del país se pongan de acuerdo sobre un plan de reformas políticas?	De acuerdo.....1 Desacuerdo.....2 DEPENDE.....3 No sabe.....8 Rehúsa.....9	}058
057	¿Qué sectores piensa usted que deben participar en ese acuerdo?		<input type="text"/>
058	¿Conoce usted los acuerdos que se efectuaron en el país entre dirigentes sindicales, empresariales y el gobierno para aprobar un nuevo código de trabajo?	Sí.....1 No.....2 Rehúsa.....9	}061
059	¿Usted está de acuerdo con la manera como se pactó el nuevo código de trabajo o piensa que debieron haber participado también otros sectores en este acuerdo?	Debieran participar otros.....1 De acuerdo.....2 Rehúsa.....9	}061
060	¿Quiénes otros?		<input type="text"/>
061	¿Encuentra usted que el nuevo código de trabajo lo beneficia mucho, lo beneficia poco o lo perjudica?	Beneficia mucho.....1 Beneficia poco ó2 Perjudica.....3 Le es indiferente4 No conoce efecto5 Rehúsa.....9	
Vamos a conversar ahora sobre la mujer y su participación en la política.			
062	¿Está usted de acuerdo o en desacuerdo con que la mujer participe más en la política?	De acuerdo.....1 Desacuerdo.....2 DEPENDE.....3 No sabe.....8 Rehúsa.....9	}064
063	¿Por qué?		
064	¿A la hora de usted votar, quien le inspira más confianza: Un hombre o una mujer?	Un hombre.....1 Una mujer.....2 LE DA IGUAL.....3 No sabe.....8 Rehúsa.....9	
065	¿Cree usted que la mujer tiene mayor o menor capacidad que el hombre para gobernar?	Mayor.....1 IGUAL.....2 Menor.....3 No sabe.....8 Rehúsa.....9	
066	¿Sobre la participación política de la mujer, ¿con cuál de estas opiniones usted está más de acuerdo?	No es conveniente que participe..1 Sólo debe participar cuando no se lo impida sus obligaciones familiares.....2 Debe participar igual que el hombre.....3 No sabe.....8 Rehúsa.....9	
067	¿Cree usted que la poca cantidad de mujeres en cargos electivos se debe a que: Los partidos políticos prefieren a candidatos masculinos?	Sí.....1 No.....2 No sabe.....8 Rehúsa.....9	

NO.	PREGUNTAS Y FILTROS	CATEGORÍAS Y CÓDIGOS	A
078	¿Usted piensa votar o no en las próximas elecciones del 16 de mayo de 1994?	Si.....1 No.....2 No está seguro.....8	→080 →081
079	¿Cuál es la principal razón por la cual usted votará en las próximas elecciones? (ESPECIFICAR BIEN)	_____	→082
080	¿Cuál es la principal motivación por la cual usted no votará en las próximas elecciones? (SI OTROS MOTIVOS, ESPECIFICAR BIEN)	Desconfía del sistema electoral.01 Los candidatos no lo motivan...02 No cree en elecciones.....03 No le interesa votar, apatía...04 Otros motivos..... (ESPECIFIQUE) <input type="text"/>	→082
081	¿Podría usted decirme por qué no esta seguro si votará o no en las próximas elecciones? (ESPECIFICAR BIEN)	_____	<input type="text"/>
082	¿Tiene usted su nuevo carnet de identificación y electoral o ya lo solicitó? (SONDEAR PARA DETERMINAR SITUACIÓN)	Lo tiene.....1 Lo solicitó.....2 Ni tiene ni ha solicitado.....3 Rechusa.....9	
083	¿Cree usted que la Junta Central Electoral está en condiciones de garantizar unas elecciones de 1994 limpias e imparciales?	Si.....1 No.....2 Otra respuesta.....3 (ESPECIFIQUE) _____ No sabe.....8 Rechusa.....9	
084	¿Votó usted en las elecciones de 1990?	Votó.....1 No votó.....2	→086
085	¿Cuál fue la razón principal por la que usted no votó en las elecciones del 1990?	Menor de edad (menos de 18 años).01 No pudo obtener el registro. . .02 No sacó el registro03 Estaba registrado en otra localidad04 Vendió o alquiló su registro . .05 No apareció en listado mesa . .06 Estaba fuera del país07 Desconfía del sistema electoral.....08 No cree en elecciones. 09 Los candidatos no lo motivaron .10 Otra (ESPECIFIQUE) <input type="text"/>	
086	¿Podría decirme si usted confió o no en los resultados de las elecciones de 1990?	Si.....1 No.....2 No sabe.....8 Rechusa.....9	
087	Confía usted o no en los resultados que dará la Junta Central Electoral en las elecciones de 1994?	Si.....1 No.....2 Hay que esperar los resultados...3 No sabe.....8 Rechusa.....9	

NO.	PREGUNTAS Y FILTROS	CATEGORÍAS Y CÓDIGOS	A
088	¿Con cuál de las siguientes ideas sobre las elecciones usted está más de acuerdo:	Sólo vale la pena votar si hay buenos candidatos.....1 Siempre hay que votar porque este es un derecho y obligación de los ciudadanos....2 Es inútil votar porque a través de las elecciones no se resuelven los principales problemas del país.....3 No sabe.....8 Rehúsa.....9	

No nos interesa saber a cual partido pertenece ni por quien votará usted, solo le vamos a preguntar sobre estas organizaciones y su pertenencia o simpatía sin identificar el partido.

089	¿Usted pertenece o simpatiza por un partido?	Pertenece.....1 Simpatiza.....2 No3 No sabe.....8 Rehúsa.....9	>091 >091
-----	--	--	--------------

090	¿Por qué motivo usted simpatiza o pertenece a ese partido? (SONDEAR PARA ESPECIFICAR)	_____ _____ No sabe.....8 Rehúsa.....9	<input type="text"/> <input type="text"/> >092
-----	--	---	--

091	¿Cuál es la razón principal por la cual usted no pertenece ni simpatiza por un partido? (SONDEAR PARA ESPECIFICAR)	_____ _____ No sabe.....98 Rehúsa.....99	<input type="text"/> <input type="text"/>
-----	---	---	--

092	Y hablando de los partidos políticos, cree usted que en R.D. los partidos: (LEER DE LA 1 A LA 3 Y ANOTAR UNA).	Permiten a la gente participar en la política a todos los niveles1 Sirven solamente para participar en las elecciones cada 4 años...2 Dificultan la participación de la gente en la política.....3 No sabe.....8 Rehúsa.....9	
-----	---	---	--

093	¿Quién cree usted que debe seleccionar los candidatos a puestos electorales?: (LEER DE LA 1 A LA 3 Y ANOTAR UNA).	El candidato a la presidencia....1 Los dirigentes de cada partido...2 ó las bases de cada partido....3 Otra respuesta.....4 (ESPECIFICAR) _____ No sabe.....8 Rehúsa.....9	
-----	--	---	--

094	¿Piensa usted que los partidos políticos, defienden los intereses y necesidades de: (LEER DE LA 1 A LA 3 Y ANOTAR UNA).	Todos los grupos de la sociedad..1 Solo de algunos grupos o personas.....2 Solo de los políticos.....3 No sabe.....8 Rehúsa.....9	
-----	--	---	--

095	¿Cuáles son las dos cualidades más importantes que debe tener una persona para ser un dirigente político que merezca su confianza? (ANOTAR EN EL ORDEN INDICADO)	_____ _____	<input type="text"/> <input type="text"/>
-----	---	----------------	--

NO.	PREGUNTAS Y FILTROS	CATEGORÍAS Y CÓDIGOS	A
ENTREVISTADOR: ANTES DE PASAR A OTRO HOGAR REALICE EVALUACIÓN DE LA ENTREVISTA			
096	¿El entrevistado, mostró un interés:	Alto.....1. Regular.....2 Bajo.....3 Pésimo.....4 S.R.....9	
097	¿La comprensión de las ideas, de las propuestas y del lenguaje fue:	Muy buena.....1 Buena.....2 Regular.....3 Mala.....4 S.R.....9	
098	¿La confiabilidad de las respuestas puede ser evaluada como:	Alto.....1 Media.....2 Baja.....3 Muy baja.....4 S.R.....9	
099	OTRAS OBSERVACIONES:		

REVISE EL CUESTIONARIO ANTES DE SALIR DE ESTE HOGAR.

HORA FINALIZO ENTREVISTA: HORAS MINUTOS

:

DURACIÓN DE LA ENTREVISTA: :

	Áreas de residencia			Sexo		TOTAL
	Distrito Nacional	Resto Urbano	Resto Rural	Mujeres	Hombres	
P010 Condición de actividad						
Ninguna, vagancia, diversión.....	34	12	17	7	56	63
Buscar trabajo/medio de sustento.....	21	10	6	6	32	38
Estudiar.....	47	24	17	51	37	88
Oficios del hogar.....	247	171	327	721	23	745
Rentista.....	9	1	0	1	9	10
Jubilado / pensionado/ retirado.....	22	9	5	11	24	36
Invalído / recluido / enfermo / parida.....	17	9	24	22	28	50
Actividad religiosa.....	11	2	4	14	4	18
Hacer chiripas.....	5	1	11	6	12	18
TOTAL.....	413	239	412	839	226	1065
P011 Grupos de ocupación						
Profesionales Técnicos y afines.....	107	27	9	67	77	143
Gerentes Administradores.....	37	7	4	6	41	48
Empleados de Oficina y afines.....	84	20	9	53	60	113
Comerciantes, vendedores y afines.....	125	50	48	81	142	223
Agricultores, ganaderos y afines.....	7	19	267	14	279	293
Conductores medios de transporte.....	40	17	23	0	81	81
Artesanos y operarios.....	120	51	24	29	166	194
Otros artesanos y operarios.....	7	29	4	17	23	40
Obreros y Jornaleros N.C.E.O.G.....	12	13	27	16	35	51
Servicios personales y afines.....	100	44	28	92	80	172
Sin información.....	2	0	0	2	0	2
TOTAL.....	639	277	444	376	984	1360
P012 Categoría ocupacional						
Para una persona en particular/trabajo doméstico..	16	8	13	20	17	37
Zona Franca.....	3	26	4	18	15	33
Otra empresa/institución privada/Asal. agrícola...	268	78	53	113	287	399
Sector público.....	109	38	45	68	124	192
Patrón o empleador (de 1 a 3 empleados).....	10	12	6	11	17	28
Patrón o empleador (4 o más empleados).....	8	4	3	1	14	15
Trabajador por cuenta propia.....	213	103	281	138	458	596
Trabajador fliar. no remunerado.....	10	8	34	8	44	52
Otros/ ajusteros.....	2	1	5	0	8	8
Sin información.....	0	0	1	0	1	1
TOTAL.....	639	277	444	376	984	1360
P013A Ingreso mensual por ocupación						
Ninguno.....	27	15	65	23	84	107
1 - 779.....	67	43	154	90	174	264
780 - 1079.....	66	31	59	50	106	156
1080 - 1199.....	4	12	2	10	8	18
1200 - 1674.....	98	56	67	63	159	221
1675 - 2000.....	55	35	33	31	92	122
2001 - 3000.....	104	35	33	42	130	172
3001 - 5000.....	100	30	19	34	115	149
5001 y más.....	117	19	9	30	115	145
No sabe/sin información.....	2	1	3	3	3	6
TOTAL.....	639	277	444	376	984	1360
P013B Otros ingresos						
Ninguno.....	810	428	756	1017	977	1993
1 - 779.....	86	39	62	92	95	188
780 - 1079.....	30	18	14	28	34	62
1200 - 1674.....	33	8	9	24	25	49
1675 - 2000.....	25	8	4	18	19	37
2001 - 3000.....	22	7	5	13	21	35
3001 - 5000.....	30	5	1	14	23	37
5001 y más.....	12	3	2	6	10	16
No sabe/sin información.....	4	1	4	3	5	9
TOTAL.....	1053	517	856	1215	1210	2425

	Áreas de residencia			Sexo		TOTAL
	Distrito Nacional	Resto Urbano	Resto Rural	Mujeres	Hombres	
P014 Clase social a la que pertenece (autopercepción)						
Alta.....	5	4	4	10	3	13
Media alta.....	52	7	20	39	40	80
Media.....	425	172	119	324	393	717
Pobre.....	521	283	576	720	660	1380
Muy pobre.....	44	37	120	105	96	201
Sin información.....	2	7	4	6	7	13
No sabe.....	4	6	12	11	11	22
TOTAL.....	1053	517	856	1215	1210	2425
BIENES DEL HOGAR QUE POSEE						
P015A RADIO						
Si.....	748	337	515	794	805	1599
No.....	288	175	340	405	399	803
Sin información.....	1	0	0	1	0	1
Rehúsa.....	0	1	0	0	1	1
TOTAL.....	1037	513	855	1199	1205	2404
P015B APARATO DE MÚSICA						
Si.....	389	122	54	274	291	565
No.....	647	389	801	926	911	1837
Sin información.....	0	1	0	0	1	1
Rehúsa.....	1	1	0	0	2	2
TOTAL.....	1037	513	855	1199	1205	2404
P015C NEVERA						
Si.....	799	278	147	612	612	1224
No.....	234	234	708	585	591	1176
Sin información.....	2	0	1	2	0	2
Rehúsa.....	1	1	0	0	2	2
TOTAL.....	1037	513	855	1199	1205	2404
P015D AGUA DE TUBERÍA						
Si.....	815	413	239	767	700	1467
No.....	221	98	615	431	503	934
Sin información.....	0	1	0	0	1	1
No sabe.....	0	1	1	1	1	1
Rehúsa.....	1	1	0	0	2	2
TOTAL.....	1037	513	855	1199	1205	2404
P015E ESTUFA SIN HORNO						
Si.....	404	220	195	425	394	819
No.....	631	290	660	773	808	1581
Sin información.....	0	0	1	0	1	1
No sabe.....	0	1	0	1	1	1
Rehúsa.....	1	1	0	0	2	2
TOTAL.....	1037	513	855	1199	1205	2404
P015F ESTUFA CON HORNO						
Si.....	580	192	96	437	431	868
No.....	456	319	759	762	772	1534
No sabe.....	0	1	0	0	1	1
Rehúsa.....	1	1	0	0	2	2
TOTAL.....	1037	513	855	1199	1205	2404
P015G TV BLANCO Y NEGRO						
Si.....	511	253	250	497	517	1014
No.....	525	258	604	702	685	1387
Sin información.....	0	0	1	1	0	1
No sabe.....	0	1	0	0	1	1
Rehúsa.....	1	1	0	0	2	2
TOTAL.....	1037	513	855	1199	1205	2404

	Áreas de residencia			Sexo		TOTAL
	Distrito Nacional	Resto Urbano	Resto Rural	Mujeres	Hombres	
Q021 Lo peor para el futuro						
Nada.....	46	23	44	54	59	114
Morir.....	270	148	217	280	355	635
Enfermarse o accidentarse.....	91	47	110	119	129	248
Muerte/enfermedad de un familiar.....	146	53	73	194	78	272
Perder el empleo.....	50	12	5	27	40	67
Pasar hambre/quedarse desempleado.....	48	23	47	60	57	117
Alejarse de sus creencias religiosas.....	17	8	6	17	14	31
Que empeore su situación económica.....	108	42	52	85	117	202
Desintegración o malestar general.....	42	25	34	61	39	100
Que no mejore la situación nacional.....	64	23	35	62	60	122
Sea víctima de un delito o crimen.....	10	3	17	10	20	30
Otros.....	87	46	57	71	120	190
Sin información.....	7	2	2	5	5	10
No sabe.....	65	63	156	169	115	284
Rehúsa.....	3	0	1	2	2	4
TOTAL.....	1053	517	856	1215	1210	2425
PERCEPCIÓN PROBLEMAS DEL PAÍS Y SUS SOLUCIONES						
P022a Suerte o inteligencia como medio de progreso						
Tener buena suerte.....	284	171	391	395	451	846
Ser inteligente.....	685	310	424	752	668	1420
Depende.....	46	30	38	46	67	114
Ambas (código 1 y 2).....	31	5	2	19	19	38
Sin información.....	1	0	0	0	1	1
No sabe.....	3	1	0	2	2	3
Rehúsa.....	2	1	1	1	2	4
TOTAL.....	1053	517	856	1215	1210	2425
P022b Permanecer o irse del país para progresar en la vida						
Buscar aquí.....	789	354	583	849	877	1726
Irse del país.....	224	138	244	318	288	606
Depende.....	36	22	25	43	41	84
No sabe.....	2	2	3	5	2	7
Rehúsa.....	1	0	1	0	2	2
TOTAL.....	1053	517	856	1215	1210	2425
P022c La descomposición moral y social es un obstáculo al cambio						
De acuerdo.....	560	286	437	678	605	1283
Desacuerdo.....	472	212	359	470	573	1043
Depende.....	7	1	5	8	5	13
Sin información.....	2	0	0	2	0	2
No sabe.....	9	17	53	55	24	79
Rehúsa.....	3	0	3	3	3	6
TOTAL.....	1053	517	856	1215	1210	2425
P022d Cada quien debe salir adelante como pueda						
De acuerdo.....	648	360	663	897	775	1672
Desacuerdo.....	385	146	167	285	413	699
Depende.....	12	1	9	14	9	23
Sin información.....	2	0	0	0	2	2
No sabe.....	2	7	15	15	10	25
Rehúsa.....	3	2	1	4	2	5
TOTAL.....	1053	517	856	1215	1210	2425

	Áreas de residencia			Sexo		TOTAL
	Distrito Nacional	Resto Urbano	Resto Rural	Mujeres	Hombres	
P022e Todo permanecerá igual aunque se quiera cambiar						
De acuerdo.....	331	208	368	498	409	907
Desacuerdo.....	689	289	453	660	771	1431
Depende.....	16	8	11	25	10	35
Sin información.....	2	0	2	3	1	4
No sabe.....	10	11	21	25	17	42
Rehúsa.....	5	0	2	4	3	7
TOTAL.....	1053	517	856	1215	1210	2425
P022f Los problemas solo se resuelven si Dios mete su mano						
De acuerdo.....	549	341	636	848	678	1526
Desacuerdo.....	479	171	208	345	513	858
Depende.....	20	5	2	14	13	27
Sin información.....	2	0	1	1	2	3
No sabe.....	1	0	8	7	2	9
Rehúsa.....	2	1	0	1	2	2
TOTAL.....	1053	517	856	1215	1210	2425
P022g Los problemas solo se resuelven con revolución						
De acuerdo.....	46	42	85	82	90	172
Desacuerdo.....	996	464	747	1105	1102	2207
Depende.....	4	4	9	7	10	17
Sin información.....	1	2	3	3	3	6
No sabe.....	4	5	12	17	4	21
Rehúsa.....	2	0	0	1	1	2
TOTAL.....	1053	517	856	1215	1210	2425
P023 Funcionamiento de la democracia en el país						
Muy buena.....	40	12	22	26	47	74
Buena.....	316	134	242	269	423	692
Regular.....	245	135	200	338	241	579
Mala.....	334	153	315	421	381	802
Muy mala.....	111	65	57	122	111	234
Sin información.....	0	0	1	0	1	1
No sabe.....	5	17	19	37	4	41
Rehúsa.....	2	1	0	1	2	2
TOTAL.....	1053	517	856	1215	1210	2425
P024 Beneficios de la manera como funciona la democracia						
Lo beneficia mucho.....	125	46	70	75	166	240
Lo beneficia poco.....	376	180	265	379	441	821
Lo perjudica.....	192	88	166	207	240	447
Le es indiferente.....	331	174	299	468	336	804
Sin información.....	3	2	2	4	3	8
No sabe.....	22	23	50	77	18	95
Rehúsa.....	4	3	4	5	6	11
TOTAL.....	1053	517	856	1215	1210	2425
Q025 Que es la democracia?						
Libertad de expresión.....	201	93	91	179	207	385
Libertad.....	334	113	177	274	351	625
Paz, tranquilidad y seguridad.....	99	46	93	122	117	238
Igualdad de oportunidades.....	56	12	19	30	56	86
Respeto a otros derechos ciudadanos.....	72	37	41	66	84	150
Un buen gobierno.....	43	25	18	31	55	87
Progreso del país y mejores condiciones de vida.....	65	24	32	58	63	121
Abusos y carencia.....	27	27	80	65	70	134
Otras respuestas.....	20	11	24	23	33	56
No sabe.....	124	126	281	361	171	532
Sin información.....	5	1	0	5	1	6
Rehúsa.....	6	1	0	3	4	7
TOTAL.....	1053	517	856	1215	1210	2425

	Áreas de residencia			Sexo		TOTAL
	Distrito Nacional	Resto Urbano	Resto Rural	Mujeres	Hombres	
P028g Igualdad de ricos y pobres ante la ley						
Sí existe.....	189	116	253	290	269	559
No existe.....	849	394	584	904	923	1827
Depende.....	8	3	0	5	6	10
Sin información.....	2	1	6	6	4	10
No sabe.....	3	1	13	9	8	17
Rehúsa.....	1	2	0	2	1	2
TOTAL.....	1053	517	856	1215	1210	2425
P028h Demasiado poder de la Presidencia de la República						
Sí existe.....	847	405	654	929	976	1905
No existe.....	152	64	104	151	169	320
Depende.....	4	4	5	10	3	13
Sin información.....	3	2	0	3	2	4
No sabe.....	34	37	89	113	47	160
Rehúsa.....	13	5	5	10	13	22
TOTAL.....	1053	517	856	1215	1210	2425
P028i Igualdad de oportunidades, sin importar el color de las personas						
Sí existe.....	497	283	488	611	657	1268
No existe.....	528	221	330	569	509	1079
Depende.....	13	9	10	13	19	32
Sin información.....	2	1	2	0	5	5
No sabe.....	12	3	23	22	15	37
Rehúsa.....	2	0	3	0	5	5
TOTAL.....	1053	517	856	1215	1210	2425
P028j Respeto a las opiniones y actividades de los que no están de acuerdo con la mayoría						
Sí existe.....	578	283	511	649	724	1373
No existe.....	392	201	264	453	405	857
Depende.....	30	4	12	15	30	45
Sin información.....	7	3	1	4	7	11
No sabe.....	38	23	67	90	38	128
Rehúsa.....	8	2	1	5	6	11
TOTAL.....	1053	517	856	1215	1210	2425
P028k Existencia de la democracia dominicana de igualdad de oportunidades sin importar la religión e ideología de la persona						
Sí existe.....	637	332	540	737	771	1508
No existe.....	381	161	244	402	383	786
Depende.....	16	6	9	17	14	31
Sin información.....	1	0	2	2	1	3
No sabe.....	17	17	61	56	39	95
Rehúsa.....	1	1	1	1	3	3
TOTAL.....	1053	517	856	1215	1210	2425

	Áreas de residencia			Sexo		TOTAL
	Distrito Nacional	Resto Urbano	Resto Rural	Mujeres	Hombres	
PERCEPCIÓN FUNCIONAMIENTO SISTEMA POLÍTICO						
P029a Un buen enllave en un alto cargo vale más que la ley						
Siempre.....	633	311	514	708	751	1459
Casi siempre.....	306	125	166	290	306	596
Casi nunca	38	16	14	34	35	69
Nunca.....	45	38	99	99	83	182
A veces.....	16	9	15	27	12	39
No sabe.....	8	17	47	54	19	72
Rehúsa.....	6	1	1	3	6	9
TOTAL.....	1053	517	856	1215	1210	2425
P029b La ley sólo se aplica al que está abajo y no tiene enllave						
Siempre.....	647	350	552	774	775	1549
Casi siempre.....	312	114	174	296	304	600
Casi nunca	23	17	24	28	35	64
Nunca.....	38	14	54	53	53	106
A veces.....	15	5	10	19	12	31
No sabe.....	6	15	40	39	22	61
Rehúsa.....	12	1	2	5	10	15
TOTAL.....	1053	517	856	1215	1210	2425
P029c Los funcionarios gubernamentales se preocupan por las necesidades de la gente como uno						
Siempre.....	73	45	127	125	119	244
Casi siempre.....	98	25	61	79	105	185
Casi nunca	255	107	131	250	243	493
Nunca.....	579	303	476	681	677	1358
A veces.....	36	25	32	48	44	93
Sin información.....	0	1	1	1	1	2
No sabe.....	7	10	27	30	13	44
Rehúsa.....	4	2	2	0	7	7
TOTAL.....	1053	517	856	1215	1210	2425
P029d Los políticos cuando suben se aprovechan de sus cargos en beneficio propio						
Siempre.....	714	386	680	888	891	1780
Casi siempre.....	277	97	108	236	246	482
Casi nunca	14	3	10	14	13	27
Nunca.....	22	8	25	31	24	55
A veces.....	11	8	8	15	11	26
Sin información.....	3	0	1	2	2	4
No sabe.....	6	14	22	23	19	42
Rehúsa.....	5	2	2	6	3	9
TOTAL.....	1053	517	856	1215	1210	2425
P029e La mayoría de los dominicanos tienen la forma de influir en lo que los gobernantes hacen y deciden						
Siempre.....	230	140	249	312	306	618
Casi siempre.....	205	69	113	175	211	386
Casi nunca	169	78	108	163	191	354
Nunca.....	393	186	260	423	415	839
A veces.....	24	15	20	31	27	58
No sabe.....	30	28	106	110	54	164
Rehúsa.....	4	1	1	1	5	6
TOTAL.....	1053	517	856	1215	1210	2425

	Áreas de residencia			Sexo		TOTAL
	Distrito Nacional	Resto Urbano	Resto Rural	Mujeres	Hombres	
P030 Corrupción de gobiernos y política						
Muy grave.....	469	224	287	457	523	980
Grave.....	477	236	440	607	546	1153
Poco grave.....	79	42	67	87	101	188
No existe.....	12	7	36	30	26	56
Sin información.....	1	0	0	1	0	1
No sabe.....	9	6	24	30	10	39
Rehúsa.....	5	2	1	2	5	8
TOTAL.....	1053	517	856	1215	1210	2425
P031 Medidas a tomar ante la corrupción						
Hay que combatir y eliminar.....	486	193	332	466	546	1011
Solo se puede disminuir un poco.....	359	203	325	430	457	887
No se va a cambiar nunca.....	175	106	135	258	158	416
Sin información.....	7	1	2	4	6	10
No sabe.....	10	6	24	25	14	40
Rehúsa.....	3	0	2	2	4	5
TOTAL.....	1040	510	820	1185	1184	2369
VALORACIÓN SISTEMA POLÍTICO						
P032a Cuando alguien llega a un puesto importante debe ayudar a los que lo apoyaron						
De acuerdo.....	880	465	801	1095	1051	2146
Desacuerdo.....	142	42	45	97	132	229
Depende.....	24	6	3	15	18	33
Sin información.....	1	0	1	1	2	2
No sabe.....	2	3	6	6	6	11
Rehúsa.....	2	1	0	2	2	4
TOTAL.....	1053	517	856	1215	1210	2425
P032b El que está arriba y no se aprovecha de la situación es un tonto						
De acuerdo.....	254	169	394	412	405	817
Desacuerdo.....	777	332	443	774	778	1552
Depende.....	10	4	9	10	13	23
Sin información.....	2	2	1	2	3	4
No sabe.....	6	8	8	15	7	22
Rehúsa.....	3	3	1	3	4	7
TOTAL.....	1053	517	856	1215	1210	2425
P032c Un líder fuerte haría más por el país que todas las leyes y las instituciones juntas						
De acuerdo.....	444	269	509	648	574	1222
Desacuerdo.....	541	211	261	450	563	1013
Depende.....	21	10	12	18	25	43
Sin información.....	1	1	0	2	0	2
No sabe.....	36	24	74	93	41	134
Rehúsa.....	9	2	1	4	7	11
TOTAL.....	1053	517	856	1215	1210	2425
P032d La mayoría de los candidatos prometen mucho y hacen poco						
De acuerdo.....	1001	494	820	1160	1155	2315
Desacuerdo.....	34	16	24	39	35	74
Depende.....	9	4	1	4	10	14
Sin información.....	2	0	2	2	1	3
No sabe.....	3	3	7	8	4	13
Rehúsa.....	4	1	1	1	5	6
TOTAL.....	1053	517	856	1215	1210	2425

	Áreas de residencia			Sexo		TOTAL
	Distrito Nacional	Resto Urbano	Resto Rural	Mujeres	Hombres	
P032e Lo que se necesita es una nueva generación de dirigentes, ideas modernas y eficientes						
De acuerdo.....	924	466	759	1059	1090	2149
Desacuerdo.....	83	29	45	76	81	157
Depende.....	16	3	3	14	8	22
No sabe.....	24	18	47	64	25	89
Rehúsa.....	6	1	2	3	6	9
TOTAL.....	1053	517	856	1215	1210	2425
Q033 Razón principal de la pobreza en el país						
Falta de trabajo y otras labores.....	268	139	182	317	273	590
Por la situación económica.....	59	44	38	69	72	141
Los malos gobiernos.....	377	139	230	371	375	745
Falta de educación o preparación.....	67	23	11	33	69	102
Los ricos/injusticia/desigualdad social.....	148	86	164	187	211	398
La fatalidad.....	34	25	99	77	81	158
El problema está en los mismos pobres.....	58	25	69	83	68	151
Otras razones.....	18	10	9	17	20	37
Respuestas incoherentes.....	0	0	1	1	0	1
Sin información.....	1	0	4	1	4	5
No sabe.....	20	26	50	61	35	96
Rehúsa.....	2	0	0	0	2	2
TOTAL.....	1053	517	856	1215	1210	2425
P034 Orden vs democracia						
Democracia aunque haya a veces desorden.....	346	153	204	300	403	703
Más orden aunque haya menos democracia.....	649	337	625	854	758	1612
Ninguna/ le es indiferente.....	35	13	6	21	33	54
Otro/ o no especificado.....	1	0	0	0	1	1
Sin información.....	7	4	5	12	5	16
No sabe.....	0	0	1	1	0	1
Rehúsa.....	8	8	15	23	8	31
TOTAL.....	1053	517	856	1215	1210	2425
P035 Justicia social vs Libertad						
Mejor distribución riqueza y menos libertad.....	422	204	291	408	508	917
Más libertad y distribución desigual de riqueza...	563	290	516	723	646	1369
Ambas.....	26	8	11	19	26	44
Ninguna/ le es indiferente.....	3	0	1	2	1	3
Otro/ o no especificado.....	8	3	2	6	7	13
Sin información.....	2	0	0	2	0	2
No sabe.....	13	12	35	46	15	60
Rehúsa.....	16	1	1	9	8	17
TOTAL.....	1053	517	856	1215	1210	2425
P036 Opinión sobre la participación del gobierno en la economía						
Que no se meta.....	28	12	38	36	42	78
Que apoye y regule, pero que no participe.....	164	48	82	123	171	294
Que participe activamente en la economía.....	821	426	672	959	961	1920
Otra no especificada.....	8	2	3	9	3	12
No sabe.....	24	28	61	85	29	113
Rehúsa.....	6	1	1	2	5	8
TOTAL.....	1053	517	856	1215	1210	2425

	Áreas de residencia			Sexo		TOTAL
	Distrito Nacional	Resto Urbano	Resto Rural	Mujeres	Hombres	
VALORES SOBRE SISTEMA POLÍTICO Y POLÍTICA ECONOMICA						
P037a Si uno quiere conseguir algo en la política, es mejor trabajar para el partido que esté arriba						
De acuerdo.....	575	308	606	758	730	1488
En desacuerdo.....	435	177	205	381	435	816
No sabe.....	31	28	35	65	29	93
Rehúsa.....	12	5	10	11	16	27
TOTAL.....	1053	517	856	1215	1210	2425
P037b Un buen presidente debe ser como un padre a quien hay que acudir para resolver problemas						
De acuerdo.....	670	407	777	965	889	1854
En desacuerdo.....	377	106	71	247	307	554
No sabe.....	5	3	8	4	12	15
Rehúsa.....	1	1	0	0	2	2
TOTAL.....	1053	517	856	1215	1210	2425
P037c En lugar de repartir viviendas los gobiernos deben ofrecer facilidades para que la gente construya su casa						
De acuerdo.....	971	476	819	1130	1136	2266
En desacuerdo.....	71	36	31	73	64	137
Sin información.....	4	1	0	3	2	5
No sabe.....	4	4	6	9	5	14
Rehúsa.....	2	1	0	0	3	3
TOTAL.....	1053	517	856	1215	1210	2425
P037d Cuando los gobiernos hacen algo casi siempre queda mal y se gasta mas dinero del necesario						
De acuerdo.....	826	424	711	974	987	1961
En desacuerdo.....	192	74	106	182	189	371
Ninguna.....	0	1	0	1	0	1
Sin información.....	0	0	1	0	1	1
No sabe.....	27	15	35	53	23	76
Rehúsa.....	8	4	4	5	10	15
TOTAL.....	1053	517	856	1215	1210	2425
PARTICIPACIÓN POLÍTICA: NIVEL Y FRECUENCIA						
P038a Lee, oye o ve noticias sobre política.						
Con frecuencia.....	407	151	191	290	459	749
A veces.....	453	246	411	554	556	1109
Nunca.....	193	119	252	369	195	564
Rehúsa.....	0	1	2	3	0	3
TOTAL.....	1053	517	856	1215	1210	2425
P038b Conversa con otras personas sobre temas de política						
Con frecuencia.....	233	70	108	124	285	410
A veces.....	372	183	257	342	470	812
Nunca.....	448	263	490	747	454	1201
Rehúsa.....	0	1	1	2	0	2
TOTAL.....	1053	517	856	1215	1210	2425

	Áreas de residencia			Sexo		TOTAL
	Distrito Nacional	Resto Urbano	Resto Rural	Mujeres	Hombres	
P038c Trata de convencer a otras personas para que voten por los candidatos de su preferencia						
Con frecuencia.....	106	53	113	72	200	272
A veces.....	136	75	157	149	220	368
Nunca.....	807	387	585	992	788	1779
Sin información.....	1	0	0	0	1	1
Rehúsa.....	3	1	1	3	2	5
TOTAL.....	1053	517	856	1215	1210	2425
P038d Participa en reuniones para resolver problemas de su barrio, ciudad o comunidad						
Con frecuencia.....	150	65	173	130	259	389
A veces.....	316	149	280	327	419	746
Nunca.....	577	299	399	747	528	1275
Sin información.....	8	2	4	10	4	13
Rehúsa.....	1	1	1	2	1	3
TOTAL.....	1053	517	856	1215	1210	2425
P038e Asiste a reuniones de partidos políticos						
Con frecuencia.....	62	24	88	47	127	174
A veces.....	181	82	166	159	271	429
Nunca.....	802	407	598	1003	804	1807
Sin información.....	6	2	3	4	7	11
Rehúsa.....	1	1	1	3	1	3
TOTAL.....	1053	517	856	1215	1210	2425
P038f Participa en manifestaciones de protesta, reivindicativas, o de otro tipo						
Con frecuencia.....	23	11	34	24	44	68
A veces.....	92	43	75	72	139	210
Nunca.....	931	461	743	1115	1020	2135
Sin información.....	5	0	4	3	6	9
Rehúsa.....	1	1	1	1	2	3
TOTAL.....	1053	517	856	1215	1210	2425
P038g Participa en huelgas o paros.						
Con frecuencia.....	9	13	12	15	20	34
A veces.....	71	37	44	59	92	152
Nunca.....	966	461	795	1133	1089	2222
Sin información.....	6	3	3	5	7	12
Rehúsa.....	2	2	2	4	2	5
TOTAL.....	1053	517	856	1215	1210	2425
PARTICIPACIÓN EN ORGANIZACIONES						
P039a Participación en organización: Barrial o comunitaria						
Si.....	273	114	240	236	391	627
No.....	778	402	615	978	816	1795
Sin información.....	2	1	1	1	3	4
TOTAL.....	1053	517	856	1215	1210	2425
P039b Participación en organización: Asociación de padres						
Si.....	306	119	207	325	306	632
No.....	745	398	646	888	902	1790
Sin información.....	1	0	2	1	2	3
TOTAL.....	1053	517	856	1215	1210	2425

	Áreas de residencia			Sexo		TOTAL
	Distrito Nacional	Resto Urbano	Resto Rural	Mujeres	Hombres	
P040f Acuerdo con que se ocupen iglesias, oficinas, u otros lugares públicos						
Sí.....	124	79	217	203	216	420
No.....	892	422	612	976	949	1925
A veces o depende.....	34	13	21	28	40	68
Sin información.....	1	0	0	0	1	1
No sabe.....	1	2	7	7	2	9
Rehúsa.....	1	1	0	0	1	1
TOTAL.....	1053	517	856	1215	1210	2425
P041 Grado de interés en la política						
Mucho.....	196	78	137	132	278	410
Poco.....	428	177	227	389	443	832
Ningún.....	425	261	485	690	481	1171
Sin información.....	1	0	1	0	2	2
No sabe.....	1	1	6	3	5	8
Rehúsa.....	2	0	0	1	1	2
TOTAL.....	1053	517	856	1215	1210	2425
Q042 Razón principal por la cual la gente participa en política						
Beneficios personales.....	728	341	547	767	849	1616
Buscar mejoría en el país.....	104	44	50	103	96	199
Por un gobierno mejor.....	67	40	91	91	107	197
Por estar en la chercha.....	21	8	18	32	15	47
Para apoyar candidato/ líder/partido.....	34	24	44	60	42	102
Para cambiar de vida.....	15	17	4	18	19	36
Otros.....	50	14	36	60	40	100
Sin información.....	3	1	0	0	4	4
No sabe.....	28	27	64	84	36	120
Rehúsa.....	3	0	1	2	3	5
TOTAL.....	1053	517	856	1215	1210	2425
Q043 Razón principal la gente no participa en política						
Ninguna, participan obligatoriamente.....	3	1	0	0	4	4
Falta de credibilidad en la política.....	172	57	54	145	139	283
Falta de credibilidad en los políticos.....	268	96	126	215	275	490
Falta de credib. en las organizaciones políticas..	54	22	10	34	51	85
Falta de credibilidad en el gobierno.....	33	6	12	22	28	51
Desacuerdos organizaciones existentes.....	0	0	1	0	1	1
No beneficia a los pobres.....	30	12	34	40	36	76
Por miedo o temor a consecuencias.....	163	93	214	250	219	469
No le gusta.....	85	52	87	138	86	224
No les interesa.....	61	34	54	71	78	149
Por individualismo.....	35	35	36	44	61	105
Conformismo.....	10	1	13	7	17	24
Pérdida de tiempo.....	15	6	5	17	9	26
Por carencias (de atributos) individuales.....	39	19	37	36	60	96
Otros.....	21	26	28	33	41	74
Sin información.....	3	2	5	3	7	10
No sabe.....	57	55	139	157	94	251
Rehúsa.....	4	0	1	2	4	6
TOTAL.....	1053	517	856	1215	1210	2425
P044 Juicio sobre la participación de la iglesia católica en la política						
Sólo debe hacerse cuando hay crisis.....	308	150	238	331	366	696
Es necesario porque en el país los dirigentes no se ponen de acuerdo.....	279	107	155	249	293	541
No le corresponde en absoluto porque no es su función.....	450	244	418	594	519	1113
Sin información.....	3	2	5	5	5	10
No sabe.....	10	13	38	36	26	62
Rehúsa.....	2	1	0	1	1	2
TOTAL.....	1053	517	856	1215	1210	2425

	Áreas de residencia			Sexo		TOTAL
	Distrito Nacional	Resto Urbano	Resto Rural	Mujeres	Hombres	
P045 Aceptación derecho minorías						
Obedecer la voluntad de la mayoría.....	272	139	270	302	380	681
Mantener sus ideas sin tratar de convencer.....	416	162	198	412	365	776
Tratar de convencer a los demás.....	351	206	351	465	443	908
Depende.....	1	0	0	0	1	1
Sin información.....	3	2	3	4	4	7
No sabe.....	10	9	33	34	18	52
TOTAL.....	1053	517	856	1215	1210	2425
ACEPTACIÓN DERECHOS DE HOMOSEXUALES Y TOLERANCIA RELIGIOSA						
P046a Permitir a los homosexuales ocupar cargos en el gobierno						
Se debe.....	330	114	165	290	319	609
No se debe.....	680	382	644	860	846	1706
Depende.....	18	5	7	17	13	30
Sin información.....	1	0	1	1	1	2
No sabe.....	14	16	38	46	22	68
Rehúsa.....	9	0	1	1	8	10
TOTAL.....	1053	517	856	1215	1210	2425
P046b Si un candidato es bueno y de una religión diferente						
Se debe.....	907	438	665	991	1018	2009
No se debe.....	113	68	159	186	153	339
Depende.....	14	5	13	10	21	31
Sin información.....	3	0	1	2	3	5
No sabe.....	5	6	15	16	10	26
Rehúsa.....	10	0	4	10	5	15
TOTAL.....	1053	517	856	1215	1210	2425
GRADO DE CONFIANZA EN INSTITUCIONES Y ORGANIZ.						
P047a La Justicia						
Mucho.....	103	71	190	161	202	363
Poco.....	589	234	319	581	562	1142
Nada.....	342	197	304	418	426	843
Depende.....	0	1	0	1	0	1
Sin información.....	1	0	0	0	1	1
No sabe.....	10	11	38	45	14	59
Rehúsa.....	8	3	5	9	6	15
TOTAL.....	1053	517	856	1215	1210	2425
P047b El congreso (diputados y senadores)						
Mucho.....	94	58	151	125	178	303
Poco.....	527	235	335	557	539	1097
Nada.....	386	195	287	419	449	868
Sin información.....	1	0	0	0	1	1
No sabe.....	39	24	82	107	38	144
Rehúsa.....	6	4	2	7	5	13
TOTAL.....	1053	517	856	1215	1210	2425
P047c El Presidente						
Mucho.....	287	146	369	356	446	801
Poco.....	507	208	268	521	461	983
Nada.....	230	140	186	276	280	556
Sin información.....	2	0	1	2	1	3
No sabe.....	16	16	29	50	11	61
Rehúsa.....	11	7	4	11	11	22
TOTAL.....	1053	517	856	1215	1210	2425

	Áreas de residencia			Sexo		TOTAL
	Distrito Nacional	Resto Urbano	Resto Rural	Mujeres	Hombres	
P048f Las organizaciones campesinas						
Menos.....	44	19	48	65	47	112
Igual.....	157	70	94	166	155	321
más.....	811	396	659	894	971	1865
No sabe.....	32	30	54	87	30	116
Rehúsa.....	8	1	1	3	7	10
Sin información.....	0	1	0	1	0	1
TOTAL.....	1053	517	856	1215	1210	2425
P049 Percepción del compromiso iglesia católica con los pobres						
La iglesia defiende a los pobres.....	479	316	556	704	647	1351
La iglesia está comprometida con los grandes.....	90	40	47	75	102	177
En la iglesia algunos defienden a los pobres y otros defienden a los grandes.....	453	136	211	381	418	799
Sin información.....	2	0	0	2	0	2
No sabe.....	21	19	39	49	30	79
Rehúsa.....	9	6	3	5	13	18
TOTAL.....	1053	517	856	1215	1210	2425
EVALUACIÓN EFICIENCIA DE LOS SERVICIOS PÚBLICOS						
P050a El transporte público						
Muy bueno.....	20	12	19	20	31	51
Bueno.....	252	149	322	373	350	723
Regular.....	152	79	117	171	178	348
Malo.....	367	199	264	419	412	831
Muy malo.....	252	71	81	196	209	405
No sabe.....	9	5	52	35	31	66
Rehúsa.....	1	1	0	1	1	2
TOTAL.....	1053	517	856	1215	1210	2425
P050b La educación pública						
Muy bueno.....	14	12	17	19	24	43
Bueno.....	255	167	454	453	424	876
Regular.....	233	124	134	252	241	492
Malo.....	363	134	184	330	352	682
Muy malo.....	178	68	43	134	154	288
No sabe.....	7	11	24	28	13	42
Rehúsa.....	2	1	0	0	3	3
TOTAL.....	1053	517	856	1215	1210	2425
P050c Los hospitales públicos						
Muy bueno.....	8	5	15	11	17	28
Bueno.....	159	121	327	326	281	607
Regular.....	169	102	94	189	176	365
Malo.....	382	160	259	396	405	801
Muy malo.....	319	115	115	253	296	549
No sabe.....	14	11	45	38	32	70
Rehúsa.....	2	2	1	3	2	4
TOTAL.....	1053	517	856	1215	1210	2425
P050d El Seguro Social (IDSS)						
Muy bueno.....	16	2	11	11	18	29
Bueno.....	198	115	270	291	293	583
Regular.....	184	90	84	195	163	358
Malo.....	306	125	187	293	326	619
Muy malo.....	226	100	95	170	251	421
Sin información.....	0	0	1	0	1	1
No sabe.....	121	81	203	251	154	405
Rehúsa.....	1	2	4	4	3	8
TOTAL.....	1053	517	856	1215	1210	2425

	Áreas de residencia			Sexo		TOTAL
	Distrito Nacional	Resto Urbano	Resto Rural	Mujeres	Hombres	
P050e El servicio de electricidad						
Muy bueno.....	22	3	8	10	24	34
Bueno.....	279	79	200	284	274	559
Regular.....	271	89	89	211	237	449
Malo.....	286	205	270	378	383	760
Muy malo.....	189	140	194	279	244	523
Sin información.....	2	0	3	2	3	4
No sabe.....	3	1	92	51	44	96
Rehúsa.....	1	0	1	0	1	1
TOTAL.....	1053	517	856	1215	1210	2425
P050f La recogida de basura						
Muy bueno.....	40	7	9	27	28	56
Bueno.....	348	168	169	369	316	685
Regular.....	236	89	48	183	189	373
Malo.....	279	143	254	303	372	676
Muy malo.....	143	104	177	217	206	423
Sin información.....	0	1	1	1	1	2
No sabe.....	7	4	197	112	95	207
Rehúsa.....	1	2	1	2	2	4
TOTAL.....	1053	517	856	1215	1210	2425
P050g El servicio de agua potable						
Muy bueno.....	67	8	19	44	49	93
Bueno.....	511	188	281	528	452	980
Regular.....	206	116	50	171	202	373
Malo.....	182	138	237	265	291	557
Muy malo.....	78	64	161	146	158	304
Sin información.....	1	1	2	2	1	3
No sabe.....	7	2	106	59	56	115
Rehúsa.....	1	0	0	0	1	1
TOTAL.....	1053	517	856	1215	1210	2425
P050h La construcción de viviendas populares						
Muy bueno.....	55	4	20	28	51	79
Bueno.....	407	173	289	446	422	869
Regular.....	167	87	61	168	148	315
Malo.....	274	148	244	312	353	665
Muy malo.....	105	70	113	129	160	289
No sabe.....	41	32	125	127	71	197
Rehúsa.....	4	4	3	6	5	11
TOTAL.....	1053	517	856	1215	1210	2425
P051 Opinión sobre tipo de cambio social y político que se necesita						
Un cambio radical y profundo.....	269	125	148	265	277	542
Cambiar muchas cosas pero no de manera radical....	334	118	195	312	335	647
Algunos cambios.....	337	196	350	437	446	884
Dejar las cosas como están.....	91	58	113	134	127	261
Sin información.....	0	2	3	5	0	5
No sabe.....	16	13	46	55	20	75
Rehúsa.....	6	4	1	7	4	12
TOTAL.....	1053	517	856	1215	1210	2425
P052 Percepción funcionamiento de la justicia						
Muy bien.....	23	12	25	28	31	59
Bien.....	174	102	207	213	270	483
Mal.....	454	178	315	474	473	947
Muy mal.....	260	121	138	248	271	519
Regular.....	114	85	119	177	141	318
No sabe.....	22	17	52	72	18	90
Rehúsa.....	7	2	0	3	6	9
TOTAL.....	1053	517	856	1215	1210	2425

	Áreas de residencia			Sexo		TOTAL
	Distrito Nacional	Resto Urbano	Resto Rural	Mujeres	Hombres	
P053 Factor que influye más negativamente en el funcionamiento de la justicia						
La política.....	119	82	103	150	154	304
El gobierno.....	115	50	111	140	136	276
La manera de seleccionar los jueces.....	152	61	61	111	163	273
La corrupción.....	469	203	318	522	468	990
El narcotráfico.....	142	87	174	191	213	403
Corrupción y Narco.....	0	0	1	1	0	1
Corrupción, Narco y otras.....	3	0	1	0	4	4
Corrupción y otras.....	1	1	0	0	2	2
Otras.....	1	0	1	1	1	2
Todos.....	12	4	4	3	16	19
Ninguno, todo está bien.....	5	0	5	6	5	10
Sin información.....	6	1	1	3	4	7
No sabe.....	23	27	74	85	39	124
Rehúsa.....	6	2	3	3	7	10
TOTAL.....	1053	517	856	1215	1210	2425
PERCEPCIÓN FACTORES QUE AFECTAN JUSTICIA						
	898	410	615	929	994	1923
P054a La venta de sentencias?						
Mucho.....	64	35	81	94	86	179
Poco.....	36	21	41	43	55	98
Poco.....	53	48	116	143	74	217
Nada.....	2	3	4	7	2	9
No sabe.....						
Rehúsa.....	1053	517	856	1215	1210	2425
TOTAL.....						
P054b La desobediencia a las decisiones de los jueces						
Mucho.....	848	411	622	911	971	1882
Poco.....	116	43	69	118	110	228
Nada.....	40	21	39	46	54	101
No sabe.....	45	41	120	136	69	205
Rehúsa.....	4	1	5	4	6	10
TOTAL.....	1053	517	856	1215	1210	2425
P054c La lentitud y complicación en los juicios?						
Mucho.....	879	407	578	901	964	1864
Poco.....	94	46	90	118	112	230
Nada.....	25	20	50	47	48	95
Sin información.....	1	0	0	1	0	1
No sabe.....	48	42	134	144	80	224
Rehúsa.....	6	2	4	5	7	11
TOTAL.....	1053	517	856	1215	1210	2425
P054d Las persecuciones judiciales por razones políticas						
Mucho.....	691	335	507	745	788	1533
Poco.....	171	77	111	169	190	359
Nada.....	112	45	63	100	121	221
No sabe.....	71	56	175	197	105	302
Rehúsa.....	7	3	1	5	5	11
TOTAL.....	1053	517	856	1215	1210	2425
ACEPTACIÓN DE PROPUESTAS DE REFORMAS						
P055a Modificar totalmente la justicia dominicana						
De acuerdo.....	857	388	593	893	944	1838
Desacuerdo.....	135	91	181	200	207	407
Depende.....	23	9	9	21	20	41
No sabe.....	33	26	71	96	34	130
Rehúsa.....	5	3	1	5	4	9
TOTAL.....	1053	517	856	1215	1210	2425

	Áreas de residencia			Sexo		TOTAL
	Distrito Nacional	Resto Urbano	Resto Rural	Mujeres	Hombres	
P055b Disminuir el poder de la Presidencia de la República						
De acuerdo.....	540	247	362	541	608	1149
Desacuerdo.....	450	218	391	514	544	1058
Depende.....	9	6	6	15	7	21
4.....	1	0	0	1	0	1
No sabe.....	48	40	93	135	45	180
Rehúsa.....	5	6	4	9	6	16
TOTAL.....	1053	517	856	1215	1210	2425
P055c Que las elecciones presidenciales se celebren en fechas diferentes de las de los Senadores, Diputados, Síndicos y Regidores						
De acuerdo.....	631	317	539	705	782	1487
Desacuerdo.....	346	154	236	370	365	736
Depende.....	6	3	7	9	7	16
Sin información.....	2	2	0	3	1	4
No sabe.....	58	37	71	122	45	167
Rehúsa.....	9	5	3	6	10	16
TOTAL.....	1053	517	856	1215	1210	2425
P055d Fortalecer el poder de los Síndicos y Regidores y darles más funciones						
De acuerdo.....	714	339	582	779	857	1636
Desacuerdo.....	260	132	166	278	280	558
Depende.....	17	6	17	22	19	40
Sin información.....	1	1	3	3	2	5
No sabe.....	51	37	85	128	45	173
Rehúsa.....	8	2	3	6	7	13
TOTAL.....	1053	517	856	1215	1210	2425
P055e Crear nuevos mecanismos (medios, vías) para que la gente participe en las decisiones que la afectan						
De acuerdo.....	963	454	714	1047	1084	2131
Desacuerdo.....	41	21	50	50	62	112
Depende.....	3	1	5	2	6	8
Sin información.....	7	4	6	6	11	16
No sabe.....	34	34	77	105	41	146
Rehúsa.....	5	2	3	6	5	11
TOTAL.....	1053	517	856	1215	1210	2425
P056 Aceptación necesidad de consenso sobre plan de reformas políticas						
De acuerdo.....	812	339	502	732	920	1653
Desacuerdo.....	118	69	145	187	144	332
Depende.....	5	5	3	10	3	13
Sin información.....	0	1	0	1	0	1
No sabe.....	107	94	197	278	120	398
Rehúsa.....	10	8	10	7	22	29
TOTAL.....	1053	517	856	1215	1210	2425

	Áreas de residencia			Sexo		TOTAL
	Distrito Nacional	Resto Urbano	Resto Rural	Mujeres	Hombres	
Q057A Quiénes deben participar en el Plan de Reformas Políticas						
Las iglesias.....	74	23	52	50	100	150
El congreso.....	18	11	8	18	19	37
Los jueces/la justicia.....	5	1	4	5	4	9
Autoridades municipales.....	6	13	23	20	21	42
El gobierno o sus funcionarios.....	79	48	74	102	98	200
Los políticos o sus organizaciones.....	172	72	82	137	189	326
Los empresarios.....	89	24	11	47	77	124
Los ricos y más apoderados.....	8	3	3	6	7	14
Intelectuales/clase media/profesionales.....	19	7	6	12	20	32
Obreros/trabajadores y sus organizaciones.....	52	20	23	39	57	96
Campesinos y sus organizaciones.....	26	5	34	21	45	66
Pobladores y Org. comunitarias.....	44	9	10	24	38	62
El pueblo y sus defensores.....	43	16	11	29	40	69
Los pobres.....	38	15	15	34	34	68
Todos los sectores.....	33	5	0	16	22	38
Un sector o área específica.....	13	6	7	10	16	26
Otros.....	16	6	6	19	9	28
Sin información.....	3	3	6	5	6	12
No sabe.....	72	52	128	135	117	252
Rehúsa.....	1	1	0	1	1	2
TOTAL.....	812	340	502	733	920	1653
Q057B Quiénes deben participar en el Plan de Reformas Políticas						
Solo dijo una.....	166	68	111	160	185	345
Las iglesias.....	88	28	33	59	90	149
El congreso.....	32	18	27	32	45	77
Los jueces/la justicia.....	3	3	4	4	6	10
Autoridades municipales.....	17	10	10	26	11	37
El gobierno o sus funcionarios.....	60	23	41	64	60	124
Los políticos o sus organizaciones.....	67	28	42	42	95	137
Los empresarios.....	62	20	15	33	64	97
Los ricos y más apoderados.....	6	3	3	4	8	11
Intelectuales/clase media/profesionales.....	29	11	12	19	33	53
Obreros/trabajadores y sus organizaciones.....	78	12	20	40	70	110
Campesinos y sus organizaciones.....	26	12	12	22	28	50
Pobladores y Org. comunitarias.....	32	12	11	22	33	55
El pueblo y sus defensores.....	31	15	11	28	29	57
Los pobres.....	8	3	1	6	7	13
Todos los sectores.....	5	0	1	2	3	5
Un sector o área específica.....	21	9	7	23	15	37
Otros.....	9	8	8	8	17	25
Sin información.....	4	3	3	6	3	9
No sabe.....	67	53	130	131	118	250
Rehúsa.....	1	1	0	1	1	2
TOTAL.....	812	340	502	733	920	1653

	Áreas de residencia			Sexo		TOTAL
	Distrito Nacional	Resto Urbano	Resto Rural	Mujeres	Hombres	
Q057C Quiénes deben participar en el Plan de Reformas Políticas						
Solo dijo una o dos.....	420	167	255	388	454	842
Las iglesias.....	42	13	16	22	49	71
El congreso.....	14	9	6	16	14	29
Los jueces/la justicia.....	7	2	6	4	11	14
Autoridades municipales.....	6	8	7	10	11	21
El gobierno o sus funcionarios.....	47	15	23	36	49	85
Los políticos o sus organizaciones.....	22	10	13	18	27	45
Los empresarios.....	30	10	5	16	29	45
Los ricos y más apoderados.....	1	1	0	1	1	2
Intelectuales/clase media/profesionales.....	24	4	3	11	20	31
Obreros/trabajadores y sus organizaciones.....	37	15	9	18	43	61
Campesinos y sus organizaciones.....	21	10	10	13	27	40
Pobladores y Org. comunitarias.....	28	5	4	13	24	37
El pueblo y sus defensores.....	16	6	5	13	15	28
Los pobres.....	5	2	2	1	7	8
Todos los sectores.....	4	1	0	0	5	5
Un sector o área específica.....	12	6	3	12	9	21
Otros.....	7	3	2	5	7	12
Sin información.....	2	3	3	5	2	8
No sabe.....	66	52	130	131	117	248
Rehúsa.....	1	1	0	1	1	2
TOTAL.....	812	340	502	733	920	1653
P058 Conoce acuerdos sobre nuevo código de trabajo						
Sí.....	209	63	55	110	219	328
No.....	836	439	780	1081	974	2055
Sin información.....	4	1	0	2	3	5
Rehúsa.....	4	13	21	22	15	37
TOTAL.....	1053	517	856	1215	1210	2425
P059 Acuerdo con los sectores que pactaron nuevo código						
Debieran participar otros.....	117	35	25	54	123	177
De acuerdo.....	86	27	27	51	90	141
Sin información.....	0	0	1	0	1	1
No sabe.....	3	0	2	1	4	5
Rehúsa.....	4	2	0	4	1	5
TOTAL.....	209	63	55	110	219	328
Q060A Quiénes otros debieron participar en el Pacto sobre Nuevo Código de Trabajo						
Las iglesias.....	10	6	1	3	14	17
El gobierno o sus funcionarios.....	10	1	0	5	5	10
Los políticos o sus organizaciones.....	3	1	0	1	3	4
Los empresarios.....	4	1	2	0	8	8
Profesionales y sus organizaciones.....	9	3	1	3	10	13
Obreros y trabajadores.....	17	4	3	7	17	24
Organizaciones Sindicales.....	5	2	2	2	8	10
Campesinos y sus organizaciones.....	16	4	2	5	17	22
Pobladores y Org. comunitarias.....	8	1	1	3	6	9
El pueblo y sus defensores.....	12	4	0	6	10	16
Los pobres.....	4	1	3	5	3	8
Todos los sectores.....	1	0	0	0	1	1
Un sector o área específica.....	7	1	2	2	7	9
Otros.....	4	4	0	2	5	7
Respuestas incoherentes.....	1	0	0	1	0	1
Sin información.....	1	0	0	0	1	1
No sabe.....	5	2	10	8	9	16
TOTAL.....	117	35	25	54	123	177

	Áreas de residencia			Sexo		TOTAL
	Distrito Nacional	Resto Urbano	Resto Rural	Mujeres	Hombres	
0060B Quiénes otros debieron participar en el Pacto sobre Nuevo Código de Trabajo						
Las iglesias.....	3	1	1	2	3	5
El gobierno o sus funcionarios.....	2	0	0	0	2	2
Los políticos o sus organizaciones.....	2	0	1	0	3	3
Los empresarios.....	4	1	0	2	3	5
Profesionales y sus organizaciones.....	5	3	1	2	7	9
Obreros y trabajadores.....	6	2	2	2	7	10
Organizaciones Sindicales.....	3	1	1	1	5	6
Campesinos y sus organizaciones.....	3	1	0	0	4	4
Pobladores y Org. comunitarias.....	2	0	1	2	2	4
El pueblo y sus defensores.....	5	1	0	2	4	6
Los pobres.....	0	0	1	0	1	1
Un sector o área específica.....	6	1	1	1	6	7
Otros.....	2	1	1	0	4	4
Respuestas incoherentes.....	68	20	6	34	61	94
Sin información.....	2	1	0	0	3	3
No sabe.....	3	2	10	7	8	14
TOTAL.....	117	35	25	54	123	177
0060C Quiénes otros debieron participar en el Pacto sobre Nuevo Código de Trabajo						
Las iglesias.....	0	0	1	0	1	1
El gobierno o sus funcionarios.....	2	1	0	2	1	2
Los empresarios.....	1	0	0	0	1	1
Profesionales y sus organizaciones.....	0	2	0	1	1	2
Organizaciones Sindicales.....	2	0	0	0	2	2
Campesinos y sus organizaciones.....	0	1	0	0	1	1
Pobladores y Org. comunitarias.....	1	0	0	0	1	1
El pueblo y sus defensores.....	1	0	0	0	1	1
Todos los sectores.....	0	0	1	0	1	1
Un sector o área específica.....	4	0	0	1	2	4
Otros.....	0	0	1	0	1	1
Respuestas incoherentes.....	101	29	13	43	101	144
Sin información.....	2	1	0	0	3	3
No sabe.....	3	2	10	7	8	14
TOTAL.....	117	35	25	54	123	177
P061 El nuevo código de trabajo le beneficia o no						
Beneficia mucho.....	109	53	58	71	149	220
Beneficia poco.....	355	115	182	277	375	652
Perjudica.....	63	34	51	55	93	148
Le es indiferente.....	171	71	96	185	153	338
No conoce efecto.....	295	239	460	588	406	994
Sin información.....	42	0	0	22	20	42
No sabe.....	5	1	2	3	4	8
Rechusa.....	12	3	8	14	9	23
TOTAL.....	1053	517	856	1215	1210	2425
P062 Aceptación mayor participación de la mujer en la política						
De acuerdo.....	854	365	516	847	888	1735
Desacuerdo.....	173	129	307	305	304	609
Depende.....	1	6	7	10	4	14
Sin información.....	0	1	0	1	0	1
No sabe.....	19	16	25	51	10	60
Rechusa.....	5	1	0	2	4	6
TOTAL.....	1053	517	856	1215	1210	2425

	Áreas de residencia			Sexo		TOTAL
	Distrito Nacional	Resto Urbano	Resto Rural	Mujeres	Hombres	
Q063 Por qué la mujer debe participar en política						
Tiene el mismo derecho.....	206	88	130	183	240	424
Es igual que el hombre.....	134	42	66	102	140	242
Tiene igual preparación y capacidad.....	60	12	22	43	50	94
Está capacitada para dirigir.....	62	16	19	58	39	97
Tiene más valores personales y morales.....	157	69	95	162	159	321
Por derecho ciudadano e interés público.....	66	17	10	41	52	93
Porque beneficia al país.....	39	36	47	72	50	122
Debe hacerlo por razones genéricas.....	110	48	68	124	102	226
Otras razones para participar más.....	10	35	28	35	38	74
Tiene más compromisos en su hogar.....	40	32	87	71	88	159
La política es cosa de hombre.....	80	58	130	152	117	268
Menos capac./facil. para la polit. que el hombre..	35	26	61	46	76	122
Otras razones para no participar.....	7	3	11	12	9	21
Sin información.....	1	1	3	0	5	5
No sabe.....	20	16	54	60	30	90
Rehúsa.....	0	0	1	1	0	1
TOTAL.....	1028	500	831	1163	1196	2359
P064 Quien inspira más confianza a la hora de votar						
Un hombre.....	570	292	528	634	755	1389
Una mujer.....	248	122	205	350	225	575
Le da igual.....	194	77	93	178	186	364
Depende.....	1	2	0	2	1	3
Sin información.....	0	1	0	0	1	1
No sabe.....	19	19	24	41	22	63
Rehúsa.....	21	4	5	9	21	30
TOTAL.....	1053	517	856	1215	1210	2425
P065 Si la mujer tiene mayor o menor capacidad para gobernar						
Mayor.....	141	67	100	180	128	307
Igual.....	488	165	189	435	407	841
Menor.....	399	267	549	563	652	1215
Depende.....	1	0	0	0	1	1
Sin información.....	1	0	0	1	0	1
No sabe.....	22	18	19	37	22	58
Rehúsa.....	1	0	0	0	1	1
TOTAL.....	1053	517	856	1215	1210	2425
P066 Condiciones de la participación de la mujer en la política						
No es conveniente que participe.....	66	57	127	118	132	249
Solo debe participar cuando no se lo impida sus obligaciones	347	190	351	469	420	889
Debe participar igual que el hombre.....	625	255	325	576	629	1205
No sabe.....	9	13	53	47	27	75
Rehúsa.....	6	1	0	5	2	7
TOTAL.....	1053	517	856	1215	1210	2425
P067 Juicio sobre preferencia de los partidos por candidaturas masculinas como limitación a la representación femenina						
Si.....	918	419	675	1025	987	2012
No.....	99	63	88	95	155	250
Sin información.....	1	3	6	3	7	10
No sabe.....	25	32	85	90	52	142
Rehúsa.....	10	0	2	2	9	12
TOTAL.....	1053	517	856	1215	1210	2425

	Áreas de residencia			Sexo		TOTAL
	Distrito Nacional	Resto Urbano	Resto Rural	Mujeres	Hombres	
P075e La intervención norteamericana de 1965						
Positivo.....	209	109	188	240	266	506
Negativo.....	675	269	383	581	746	1327
Depende.....	3	1	4	6	3	9
Sin información.....	0	1	0	1	0	1
No sabe.....	152	130	276	375	183	558
Rehúsa.....	14	7	4	12	13	25
TOTAL.....	1053	517	856	1215	1210	2425
P075f El gobierno de Balaguer de los 12 años						
Positivo.....	316	196	437	513	436	948
Negativo.....	633	247	305	530	656	1186
Depende.....	28	21	28	45	31	76
Sin información.....	1	0	1	2	0	2
No sabe.....	60	44	78	109	72	181
Rehúsa.....	15	9	7	17	15	32
TOTAL.....	1053	517	856	1215	1210	2425
P075g La elección del PRD en 1978						
Positivo.....	711	322	537	710	860	1571
Negativo.....	252	127	203	323	259	583
Depende.....	14	8	15	21	16	37
Sin información.....	0	1	0	1	0	1
No sabe.....	61	54	97	149	64	213
Rehúsa.....	13	4	3	11	10	21
TOTAL.....	1053	517	856	1215	1210	2425
P075h La política económica del gobierno de Jorge Blanco						
Positivo.....	220	132	258	314	296	610
Negativo.....	729	331	473	717	817	1533
Depende.....	27	10	20	19	38	57
Sin información.....	1	0	0	1	0	1
No sabe.....	62	37	101	151	49	200
Rehúsa.....	13	7	4	14	11	24
TOTAL.....	1053	517	856	1215	1210	2425
P075i La revuelta de Abril 1984						
Positivo.....	236	117	160	237	276	513
Negativo.....	696	298	469	693	770	1464
Depende.....	8	4	8	8	12	20
Sin información.....	1	1	3	3	2	5
No sabe.....	102	90	210	264	138	402
Rehúsa.....	10	7	5	11	11	21
TOTAL.....	1053	517	856	1215	1210	2425
P075j El retorno de Balaguer al poder en 1986						
Positivo.....	603	297	513	696	717	1413
Negativo.....	355	159	245	343	415	758
Depende.....	27	9	22	32	25	57
No sabe.....	50	38	71	117	41	158
Rehúsa.....	18	15	5	26	12	38
TOTAL.....	1053	517	856	1215	1210	2425
P075k La política económica de los últimos 3 años						
Positivo.....	416	193	364	471	503	974
Negativo.....	524	254	378	552	604	1156
Depende.....	41	21	25	41	46	87
Sin información.....	0	1	1	2	0	2
No sabe.....	59	36	84	129	50	179
Rehúsa.....	13	11	5	21	8	29
TOTAL.....	1053	517	856	1215	1210	2425

	Áreas de residencia			Sexo		TOTAL
	Distrito Nacional	Resto Urbano	Resto Rural	Mujeres	Hombres	
P076 Juicio sobre presencia de haitianos en el país						
Es mejor repatriar a todos los haitianos.....	370	246	444	540	520	1060
Los dos pueblos pueden vivir en paz.....	668	258	372	637	661	1298
Depende.....	0	1	1	0	2	2
Sin información.....	0	0	2	1	1	2
No sabe.....	9	9	34	33	19	52
Rehúsa.....	5	3	3	4	7	11
TOTAL.....	1053	517	856	1215	1210	2425
VALORACIÓN DERECHO A VOTAR						
P077a Los dominicanos residentes en el extranjero						
Si.....	903	446	695	1021	1023	2044
No.....	136	63	133	160	172	332
No sabe.....	10	7	25	31	13	43
Rehúsa.....	3	1	2	4	2	6
TOTAL.....	1053	517	856	1215	1210	2425
P077b Los militares y policías						
Si.....	310	192	336	530	309	838
No.....	717	310	483	625	885	1510
No sabe.....	20	13	35	54	14	68
Rehúsa.....	6	2	2	7	2	10
TOTAL.....	1053	517	856	1215	1210	2425
P077c Los dominicanos hijos o nietos de haitianos						
Si.....	779	380	529	803	885	1688
No.....	253	123	285	352	308	661
Sin información.....	2	0	0	2	0	2
No sabe.....	14	14	41	54	14	69
Rehúsa.....	5	1	1	4	2	7
TOTAL.....	1053	517	856	1215	1210	2425
P078 Disposición a votar en elecciones de 1994						
Si.....	880	458	790	1027	1101	2128
No.....	113	29	36	110	67	177
No está seguro.....	60	30	30	79	41	120
TOTAL.....	1053	517	856	1215	1210	2425
Q079 Principal Razón para votar elecciones 94						
Es un deber.....	249	123	190	309	254	562
Es una obligación o necesidad.....	95	71	138	175	128	304
Es un derecho.....	61	27	27	57	59	116
Deber y derecho.....	18	5	3	16	10	27
Para cambiar el gobierno.....	201	94	175	190	280	470
para cambiar el país.....	152	74	113	131	207	338
Por un bienestar mejor.....	20	15	15	22	28	50
Para favorecer su líder o partido.....	57	29	83	69	100	168
Experimento o diversión.....	7	4	8	13	6	20
Otros motivos.....	13	8	18	19	20	39
Sin información.....	1	1	2	1	2	4
No sabe.....	6	7	17	24	6	30
Rehúsa.....	0	0	1	0	1	1
TOTAL.....	880	458	790	1027	1101	2128

	Áreas de residencia			Sexo		TOTAL
	Distrito Nacional	Resto Urbano	Resto Rural	Mujeres	Hombres	
Q090 Motivos de simpatías o membresías partidarias						
Ninguno.....	0	1	0	1	0	1
Por simpatía al líder.....	155	62	113	170	160	330
Ofrece ventajas personales.....	31	26	71	50	77	128
Por las características del partido.....	211	80	93	166	218	385
Partido ayuda a los pobres.....	55	40	71	88	78	166
Confía partido puede resolver problemas.....	168	101	168	191	245	437
Partido puede favorecer al pueblo.....	30	5	7	17	26	43
Por relaciones familiares/tradición.....	24	18	49	43	48	91
Otros.....	13	12	32	30	28	58
Sin información.....	2	1	0	1	2	3
No sabe.....	9	6	25	28	12	40
Rehúsa.....	2	0	5	7	1	7
TOTAL.....	701	353	635	793	896	1689
Q091 Motivos de no pertenencia o simpatía						
No credibilidad en los partidos políticos.....	94	40	52	106	80	186
Ninguno de los partidos/candidatos satisface.....	17	4	8	16	13	28
Desconfía de la política.....	14	9	9	24	8	32
Desconfía de los políticos.....	50	23	15	46	42	89
No le interesa.....	62	28	45	74	62	136
No le gusta.....	37	30	35	63	39	102
Se desilusionó.....	8	2	3	7	6	13
No proporcionan ventajas.....	11	7	18	21	15	36
Su religión no lo permite.....	22	10	6	24	14	38
Otros.....	19	7	11	16	20	36
Sin información.....	4	0	1	1	4	4
No sabe.....	6	2	17	20	5	25
Rehúsa.....	1	1	0	2	0	2
TOTAL.....	346	163	219	421	307	728
P092 Juicio sobre función/utilidad de los partidos						
Permiten a la gente participar.....	231	89	119	177	263	440
Sirven solamente para participar en elecciones....	572	292	498	685	678	1362
Dificultan la participación de la gente.....	157	81	117	177	177	354
Sin información.....	2	0	0	0	2	2
No sabe.....	79	52	119	170	79	249
Rehúsa.....	11	3	3	6	12	18
TOTAL.....	1053	517	856	1215	1210	2425
P093 Quien debe seleccionar los candidatos						
El candidato a la presidencia.....	135	86	167	213	175	388
Los dirigentes de cada partido.....	143	90	147	226	155	380
Las bases de cada partido.....	671	293	409	581	791	1373
El pueblo.....	19	4	6	13	15	28
Ninguno/le es indiferente.....	1	1	0	0	2	2
Otra respuesta o no especificadas.....	3	0	4	2	5	7
Sin información.....	2	0	0	0	2	2
No sabe.....	69	42	122	178	55	234
Rehúsa.....	9	1	1	2	9	11
TOTAL.....	1053	517	856	1215	1210	2425
P094 Intereses que defienden los partidos						
Todos los grupos de la sociedad.....	78	37	87	82	121	202
Solo de algunos grupos o personas.....	477	186	265	421	507	929
Solo de los políticos.....	448	264	444	625	531	1156
Sin información.....	2	0	0	0	2	2
No sabe.....	38	27	56	85	37	122
Rehúsa.....	9	3	3	2	12	14
TOTAL.....	1053	517	856	1215	1210	2425

	Áreas de residencia			Sexo		TOTAL
	Distrito Nacional	Resto Urbano	Resto Rural	Mujeres	Hombres	
Q095A Cualidades del dirigente político confiable						
Honesto/honrado.....	270	112	126	246	263	508
Serio.....	250	121	196	268	299	567
Bueno/bondadoso.....	85	56	71	126	85	212
Inteligente/estudioso.....	79	41	41	75	85	161
Buenas relaciones humanas.....	56	42	85	87	96	183
Cumplidor/capaz.....	99	42	91	101	131	232
Líder con autoridad.....	24	11	11	24	23	47
Gobierno para los pobres o el país.....	64	27	73	82	82	164
Democrático/respetuoso derechos ciudadanos.....	8	6	9	13	11	24
Otros.....	69	22	35	56	70	126
Sin información.....	6	1	1	5	3	8
No sabe.....	38	34	114	128	58	186
Rehúsa.....	5	1	3	5	4	9
TOTAL.....	1053	517	856	1215	1210	2425
Q095B Cualidades del dirigente político confiable						
Solo una respuesta.....	23	9	24	28	27	55
Honesto/honrado.....	192	75	89	162	194	356
Serio.....	131	67	114	155	158	312
Bueno/bondadoso.....	80	29	66	90	84	175
Inteligente/estudioso.....	52	33	42	57	71	127
Buenas relaciones humanas.....	70	62	76	117	92	208
Cumplidor/capaz.....	230	96	123	195	253	448
Líder con autoridad.....	25	8	9	22	20	42
Gobierno para los pobres o el país.....	100	49	89	114	125	239
Democrático/respetuoso derechos ciudadanos.....	12	10	14	17	19	36
Otros.....	54	21	33	54	54	109
Sin información.....	15	5	5	15	10	25
No sabe.....	62	52	169	185	99	284
Rehúsa.....	5	1	3	5	5	10
TOTAL.....	1053	517	856	1215	1210	2425
P096 interés del entrevistado						
Alto.....	777	372	626	785	990	1776
Regular.....	211	117	178	337	169	507
Bajo.....	49	23	39	72	39	111
Pésimo.....	10	4	9	15	8	23
Sin información.....	5	1	3	5	4	10
TOTAL.....	1053	517	856	1215	1210	2425

	Áreas de residencia			Sexo		TOTAL
	Distrito Nacional	Resto Urbano	Resto Rural	Mujeres	Hombres	
P097 Nivel de comprensión de la entrevista						
Muy buena.....	395	141	141	266	411	677
Buena.....	351	191	306	406	442	848
Regular.....	222	147	295	391	274	665
Mala.....	83	34	109	147	78	225
7.....	0	0	1	0	1	1
Sin respuesta.....	1	4	5	6	4	10
TOTAL.....	1053	517	856	1215	1210	2425
P098 Confiabilidad de la respuesta						
Alto.....	675	262	415	602	749	1351
Media.....	282	193	303	431	347	778
Baja.....	73	46	96	130	85	215
Muy baja.....	22	12	38	46	25	72
7.....	0	0	1	0	1	1
Sin respuesta.....	1	4	4	5	4	9
TOTAL.....	1053	517	856	1215	1210	2425

INDICE DE CUADROS

1.1	Número de áreas o croquis de ENDESA-91 y DEMOS-94, según zona de residencia	9
1.2	Número de hogares seleccionados, hogares ocupados y hogares entrevistados y tasas de respuesta según zona de residencia	13
1.3	Distribución de los hogares entrevistados según grupos de edad de la persona entrevistada por dominio de estudio y sexo. Datos sin ponderar	13
1.4	Distribución relativa de la muestra entrevistada según grupos de edad por dominio de estudio y sexo. Datos sin ponderar	14
1.5	Distribución absoluta de la muestra entrevistada según grupos de edad por dominio de estudio y sexo. Datos ponderados	14
1.6	Distribución relativa de la muestra entrevistada según grupos de edad por dominio de estudio y sexo. Datos ponderados	15
2.1	Distribución porcentual de los entrevistados según grupo de edad por áreas de residencia y sexo. República Dominicana 1991.	16
2.2	Distribución porcentual de los entrevistados según estratos socioeconómicos por área de residencia y sexo.	18
2.3	Distribución porcentual de los entrevistados según autoclasificación social por área de residencia, sexo y estratos socioeconómicos.	19
2.4	Distribución porcentual de los entrevistados según situación conyugal por área de residencia y sexo. 1991 y 1994	20
2.5	Distribución porcentual de los entrevistados según nivel de instrucción por área de residencia y sexo	21
2.6	Distribución porcentual de los entrevistados según nivel de instrucción por estratos socioeconómicos:	22
2.7	Distribución porcentual de los entrevistados que no tuvieron trabajo según las actividades a la que se dedicaron por área de residencia y sexo	23
2.8	Distribución porcentual de los entrevistados según condición de actividad y categoría ocupacional por área de residencia y sexo	24
2.9	Distribución porcentual de los entrevistados según condición de actividad, grupos de ocupación y categoría ocupacional por área de residencia y sexo	25
2.10	Distribución porcentual de los entrevistados según autopercepción del color y clasificación del entrevistador por área de residencia y sexo	26

2.11	Distribución porcentual de los entrevistados según autoclasificación del color por la clasificación del entrevistador	27
2.12	Distribución porcentual de los entrevistados según autoclasificación del color por estratos socioeconómicos	27
2.13	Distribución porcentual de los entrevistados según pertenencia o no a alguna religión y a cuál pertenecen por área de residencia, sexo y estratos socioeconómicos .	28
2.14	Distribución porcentual de los entrevistados según opinión sobre las características principales dominicanas por áreas de residencia y sexo	30
2.15	Distribución porcentual de los entrevistados según si dijo que la primera característica del dominicano era positiva o negativa, por estratos socioeconómicos	31
2.16	Distribución porcentual de los dominicanos según opinión sobre 1er. características de los dominicanos por estrato socioeconómico.	32
3.1	Distribución porcentual de los entrevistados según diferentes tipos de creencias por área de residencia y sexo	38
3.2	Distribución porcentual de los entrevistados según opiniones en torno al país y al progreso individual por área de residencia y sexo	41
3.3	Distribución porcentual de los entrevistados según definición de la democracia por área de residencia y sexo	43
3.4	Distribución porcentual de las definiciones de la democracia por área de residencia y sexo	43
3.5	Distribución porcentual de lo más importante para que haya democracia según área de residencia y sexo	45
3.6	Distribución porcentual de los entrevistados según valores sociopolíticos por área de residencia y sexo.	46
3.7	Porcentaje de los entrevistados que estuvo de acuerdo con algunos indicadores de autoritarismo	47
3.8	Porcentaje de los entrevistados que estuvo de acuerdo con algunos indicadores de autoritarismo según grupos de edad, nivel de instrucción, sexo, área de residencia, estratos socioeconómicos y color(percepción del entrevistador)	48
4.1	Distribución porcentual de los entrevistados según percepción existencia igualdad por sexo y área residencial.	54
4.2	Distribución porcentual de los entrevistados según niveles de aceptación de la minoría política por área de residencia y sexo.	61

4.3	Distribución porcentual de los entrevistados según actitud de votar por un candidato de religión diferente por área de residencia y sexo	62
4.4	Distribución porcentual de los entrevistados según opinión sobre el acceso de los homosexuales a puestos del gobierno por área de residencia y sexo	62
4.5	Distribución porcentual de los entrevistados según evaluación del funcionamiento de la democracia por área de residencia y sexo	64
4.6	Distribución porcentual de los entrevistados según pertenencia o simpatía partidaria y sus motivaciones por área de residencia y sexo	66
4.7	Distribución porcentual de los entrevistados según opiniones sobre utilidad de los partidos, interés que defienden y sobre quién debe seleccionar los candidatos, por área de residencia y sexo	70
4.8	Simpatías políticas según condiciones demográficas y socio-económicas. porcentaje de los entrevistados	73
4.9	Distribución porcentual de los entrevistados según opinión sobre el líder que más ha contribuido al desarrollo de la democracia por concepción de la democracia	75
4.10	Distribución porcentual de los entrevistados según opinión sobre el líder que más ha contribuido al desarrollo de la democracia por concepción de la democracia	75
4.11	Distribución porcentual de los entrevistados según opinión del líder que más ha contribuido a la democracia por opinión sobre el funcionamiento de la democracia en el país	76
4.12	Porcentaje que está de acuerdo con diversas opiniones sobre liderazgo y sobre los obstáculos a su renovación	77
4.13	Distribución de los entrevistados según cualidades atribuidas a un dirigente para que sea confiable por área de residencia y sexo	77
4.14	Porcentajes de entrevistados que respondieron que confiaban mucho en diversas instituciones políticas y de la sociedad civil por área de residencia y sexo República Dominicana 1994	79
4.15	Porcentajes de entrevistados que respondieron que confiaban mucho en diversas instituciones políticas y de la sociedad civil por estratos socioeconómicos República Dominicana 1994	81
4.16	Distribución porcentual de los entrevistados según opinión sobre el funcionamiento de la justicia y sobre el factor que más negativamente influye en la justicia por área de residencia y sexo. República Dominicana 1994	82
4.17	Porcentaje de entrevistados que opina que diversos factores influyen en la justicia por área de residencia, sexo y estratos socioeconómicos	83

4.18	Porcentaje de entrevistados que opinaron que los siguientes factores influyen en la justicia, por nivel de instrucción. República Dominicana 1994	84
5.1	Distribución porcentual de los entrevistados según diferentes tópicos de interés en la política por área de residencia y sexo	87
5.2	Distribución porcentual de los entrevistados según grado de interés por la política por área de residencia y sexo	88
5.3	Distribución porcentual de los entrevistados según sus opiniones sobre la razón principal de participación de la gente en política, de no participación y otras percepciones por área de residencia y sexo	90
5.4	Porcentaje de los entrevistados que participa con frecuencia o a veces en determinadas actividades políticas por área de residencia y sexo	94
5.5	Distribución porcentual de los entrevistados según número de actividades políticas en las que participa por área de residencia y sexo	94
5.6	Distribución porcentual de los entrevistados según número de actividades políticas en que participa por grado de interés en la política	95
5.7	Porcentaje de los entrevistados que participa en las organizaciones indicadas por área de residencia y sexo	97
5.8	Porcentaje de los entrevistados que participa en por lo menos una organización y porcentaje que participa en tipos diferentes de organizaciones por área de residencia y sexo	98
5.9	Porcentaje de los entrevistados que se manifestó de acuerdo con la realización de las actividades políticas indicadas por área de residencia y sexo	99
5.10	Distribución porcentual de los entrevistados según tipos de acción política que aprueban, por área de residencia y sexo	99
5.11	Indicadores de interés, percepción y participación política seleccionados por sexo, edad, escolaridad, autopercepción clasista, nivel socio-económico y área de residencia. Porcentajes	101
5.12	Distribución de los entrevistados con derecho a votar según su disposición a votar en las elecciones de 1994 y razones de no votación e indecisión por área de residencia y sexo. (Valores absolutos y relativos)	102
5.13	Distribución porcentual de los entrevistados que se manifestaron dispuestos a participar en las elecciones de 1994 según principal razón para votar, por área de residencia y sexo	103
5.14	Distribución de los entrevistados con derecho a votar según participaran o no en las elecciones de 1994 por área de residencia y sexo. Valores absolutos y relativos	104

5.15	Distribución porcentual de los entrevistados según opiniones diversas sobre las elecciones, por área de residencia y sexo	105
5.16	Distribución porcentual de los entrevistados según opiniones sobre indicadores de credibilidad en el sistema electoral, según área de residencia y sexo	106
5.17	Porcentaje de los entrevistados que confía en el sistema electoral según sexo, edad y años de estudio	107
6.1	Distribución porcentual de los entrevistados según opinión sobre su situación económica laboral y seguridad personal por área de residencia y sexo	108
6.2	Distribución porcentual de los entrevistados según expectativas positivas y negativas frente al futuro por área de residencia y sexo	109
6.3	Distribución porcentual de los entrevistados según opinión sobre cuál es el problema más grave por área de residencia y sexo	110
6.4	Porcentajes de los entrevistados que respondieron que su situación económica, laboral y de seguridad personal es buena o muy buena por estrato socioeconómicos	111
6.5	Distribución porcentual de los entrevistados según opinión sobre la causa de la pobreza en el país por área de residencia y sexo	111
6.6	Distribución porcentual de los entrevistados según opinión sobre la participación del gobierno en la economía por área de residencia, sexo y estratos socioeconómicos	112
6.7	Distribución porcentual de los entrevistados según opinión sobre actividades del gobierno por área de residencia y sexo	113
6.8	Porcentajes de los entrevistados que dice que diversos servicios públicos son buenos o muy buenos por área de residencia y sexo	114
6.9	Porcentajes de los entrevistados que dice que diversos servicios públicos son buenos o muy buenos por estratos socioeconómicos	115
7.1	Distribución porcentual de los entrevistados según opinión sobre el tipo de cambio social y político que necesita el país por área de residencia, sexo, estratos socioeconómicos y nivel de instrucción	119
7.2	Porcentajes de entrevistados según opinión sobre diversos tipos de reformas sociales y políticas por área de residencia y sexo	120
7.3	Porcentajes de entrevistados según opinión sobre diversos tipos de reformas sociales y políticas por estratos socioeconómicos	122
7.4	Porcentajes de entrevistados según opinión sobre diversos tipos de reformas sociales y políticas por nivel de instrucción	123

218	
7.5	Porcentajes de los entrevistados que estuvieron de acuerdo con la necesidad de un consenso sobre un plan de reformas políticas y distribución porcentual según opinión sobre los sectores que deben participar en ese consenso por área de residencia y sexo 124
7.6	Porcentajes de los entrevistados que estuvieron de acuerdo con la necesidad de un consenso sobre un plan de reformas políticas y distribución porcentual según opinión sobre los sectores que deben participar en ese consenso por nivel de instrucción 125
7.7	Porcentajes de los entrevistados que estuvieron de acuerdo con la necesidad de un consenso sobre un plan de reformas políticas y distribución porcentual según opinión sobre los sectores que deben participar en ese consenso por estratos socioeconómicos 126
7.8	Distribución porcentual de los entrevistados según opinión sobre el nuevo código de trabajo por áreas de residencia y sexo 127
7.9	Distribución porcentual de los entrevistados según opinión sobre el nuevo código de trabajo por estratos socioeconómicos 128
7.10	Distribución porcentual de los entrevistados según opinión sobre las instituciones que debieron participar en el acuerdo del nuevo código de trabajo por áreas residencia y sexo 129
7.11	Porcentajes de entrevistados que conocen los acuerdos sobre la elaboración del nuevo código de trabajo y de los que creen que debieran participar otros sectores en esos acuerdos por área de residencia, sexo y estratos socioeconómicos . . 129
7.12	Distribución porcentual de los entrevistados según opinión sobre las instituciones que debieron participar en el acuerdo del nuevo código de trabajo por nivel de instrucción y estratos socioeconómicos 130
8.1	Aceptación de una mayor participación de la mujer en la política. 134
8.2	Valoración de las condiciones de la mujer para participar en la política. 136
8.3	Niveles de confianza en candidatura y capacidad de gobernar de las mujeres 137
8.4	Valoración de la autonomía de la mujer en la esfera pública y privada 138
8.5	Indicadores de interés sobre las mujeres que aspiran a mayores derechos de ciudadanía según condiciones socio-demográficas. Porcentaje de aceptación 139
8.6	Proporción de personas que no respondieron algunas preguntas 142

INDICE DE GRÁFICOS

2.1	Autoclasificación social por estratos socio-económicos	33
2.2	Situación conyugal según ENDESA-91 y DEMOS-94. Total país	34
2.3	Pertenencia religiosa por zona de residencia	35
4.1	Porcentaje que consideró que en el país existen las libertades básicas	53
4.2	Porcentaje de los entrevistados que consideró existente la igualdad de oportunidades	57
4.3	Porcentaje de los entrevistados que consideraron existente la igualdad de oportunidades y ante la ley por estratos socioeconómicos	58
4.4	Percepción de los beneficios que brinda la democracia	59
4.5	Pertenencia o simpatía partidaria	67
4.6	Evaluación positiva de regímenes y acontecimientos políticos	68
4.7	Confianza en diversas instituciones. Total País	85
4.8	Factores que afectan la Justicia por estratos socio-económicos	86
5.1	Grado de Interés por la política	91
5.2	Número de actividades políticas en las que participa	92
5.3	Porcentaje de participación organizaciones	93
5.4	Porcentaje que participó en alguna organización. Según tipo	96
6.1	Situación económica, laboral y de seguridad personal muy buena o buena, por estratos socio-económicos	116
6.2	Evaluación positiva de diversos servicios públicos por estratos socio-económicos	117
7.1	Opinión sobre cambio social y político que necesita el país por nivel de instrucción	131
7.2	Acuerdo con necesidad de consenso sobre un Plan de Reformas Políticas por nivel de instrucción	132
7.3	Opinión Sobre Código de Trabajo por área de residencia	133

REFERENCIAS BIBLIOGRÁFICAS

- Ariza Castillo, Marina, et al, *Población, Migraciones internas y desarrollo en la República Dominicana*, 1950-81, IEPD, Estudio No. 8, Santo Domingo, 1991.
- Asuad, María Elena. "Externalidad en niños dominicanos. Su relación con estrato social, autoritarismo y técnicas de disciplina." Santo Domingo: 1985, INTEC.
- Brea, Ramonina; Duarte, Isis; Tejada Holguín, Ramón y Báez, Clara. "Estado de situación de la democracia dominicana". PUCMM-IEPD, Santo Domingo, diciembre, 1993. Inédito.
- Brea, Ramonina. *Propuestas para la Reforma Constitucional en la República Dominicana*. CUEPS/PUCMM. Santo Domingo, 1994.
- Cela, Jorge, "Cultura y elecciones", en: *Estudios Sociales*, Año XIX, numero 63, Santo Domingo, enero-marzo de 1986.
- Cross Beras, Julio A., "La democracia y el desarrollo dominicanos como procesos socio-históricos" in *Ciencia y Sociedad*, INTEC, Vol. 12, No.2, abril-junio, 1987.
- , *Cultura política dominicana*. Santo Domingo: INTEC, 1985.
- IEPD, *Encuesta Demográfica y de Salud, 1991*.(ENDESA-91). Base de datos del Cuestionario de Hogar ampliado.
- Javier Martínez y Asociados. "Informe sintético de las entrevistas de grupos", Santo Domingo, noviembre, 1992, Inédito.
- PUCMM, *Proyecto para el Apoyo a Iniciativas Democráticas (PID)*, presentado a la Agencia Internacional para el Desarrollo (USAID) Santo Domingo, marzo, 1992.
- Tejada H., Ramón, Duarte, Isis, et al, *Encuesta Nacional de Jóvenes, 1992* (ENJOVEN-92), Informe Preliminar, IEPD-CDC, Santo Domingo, octubre, 1993.
- Wiarda, Howard, *Dictatorship, Development and Disintegration: Politics and Social Change in Dominican Republic*. Ann Arbor: Xerox University Microfilms Monograph Series, 1975.



PUCMM-BRHC



1136486

Este estudio y la presente edición se realizaron con fondos de la Agencia para el Desarrollo Internacional de los Estados Unidos (USAID)